

INFORME DE RENDICIÓN DE CUENTAS

Vigencia 2022

Un Nuevo Contrato Social y Ambiental para la Bogotá del
Siglo XXI

Localidad de
USME

CONTENIDO

1.	MENSAJE DEL ALCALDE(SA) LOCAL _____	3
2.	INTRODUCCIÓN _____	5
3.	BALANCE GENERAL ACUMULADO DE LOS PLANES DE DESARROLLO LOCAL - PDL _____	8
4.	EJECUCIÓN PRESUPUESTAL VIGENCIA 2022 _____	20
5.	PRINCIPALES LOGROS Y RESULTADOS OBTENIDOS EN EL PLAN DE DESARROLLO LOCAL	0
5.1	TERRITORIALIZACIÓN DE LA INVERSIÓN _____	8
6.	PRINCIPALES RESULTADOS DE PRESUPUESTOS PARTICIPATIVOS _____	18
7.	AVANCES DE LOS OBJETIVOS DE DESARROLLO SOSTENIBLES _____	20
8.	DIFICULTADES Y SOLUCIONES PROPUESTAS _____	23
9.	ANEXO CONTRACTUAL DE LA VIGENCIA 2022 _____	28



ALCALDÍA MAYOR
DE BOGOTÁ D.C.

1. MENSAJE DEL ALCALDE LOCAL

De conformidad con el proceso de Rendición de Cuentas a la ciudadanía, de las actividades realizadas durante la vigencia fiscal 2022 en el marco del proceso misional: Gestión para el Desarrollo Local y la ejecución del Plan de Desarrollo Local denominado “Un Nuevo Contrato Social y Ambiental para la Usme del Siglo XXI (2021-2024)”. La administración Local entrega a los ciudadanos y ciudadanas de Usme el reporte de las acciones durante la vigencia.

El Plan Distrital de Desarrollo, está compuesto por 5 grandes propósitos, que a su vez enmarcan 30 logros de ciudad, 65 programas generales y 17 programas estratégicos diseñados con una visión local, regional, nacional y global, y le apuesta a sentar las bases para la integración de Bogotá con los municipios y departamentos vecinos, con la Nación y con actores públicos y privados, y propender por acelerar el cumplimiento de los 17 Objetivos de Desarrollo Sostenible (ODS).

En esta misma línea, la Alcaldía Local de Usme programa, planea, diseña, contrata y ejecuta con la participación ciudadana a través de la estrategia de presupuestos participativos, las acciones necesarias para identificar y aprovechar los recursos disponibles, priorizando además las potencialidades de la población, propendiendo por el mejorando la calidad de vida. Este proceso incluye la planeación y seguimiento de la inversión local, en conjunto con entidades distritales como la Secretaría Distrital de Gobierno, la Secretaría Distrital de Planeación, la Secretaría de Hacienda Distrital, tanto para la elaboración del presupuesto de inversión local, como para la territorialización y el seguimiento, este trabajo se realiza de manera articulada con el Consejo de Planeación Local – CPL.

En consecuencia, la Administración Local rinde balance sobre los recursos invertidos para beneficio de los ciudadanos en el marco del tercer año de ejecución del Plan de Desarrollo Local Un Nuevo Contrato Social y Ambiental para la Usme del Siglo XXI (2021-2024), entre los que se destaca:

- ✓ Mejoramiento en la oferta educativa, mediante la dotación pedagógica y tecnológica de IED de la Localidad y mediante la dotación a las Unidades Operativas de la Secretaría Distrital de Integración Social presentes en la Localidad.
- ✓ Más personas con discapacidad beneficiadas con Dispositivos de Asistencia Personal - Ayudas Técnicas (no incluidas en los Planes de Beneficios), así como más personas con discapacidad, cuidadores y cuidadoras, vinculados en actividades alternativas de salud y acciones y estrategias de reconocimiento de los saberes ancestrales en medicina.
- ✓ Desarrollo de eventos y formación deportiva y cultural que fomentan el adecuado uso del tiempo libre y el fortalecimiento a los diferentes talentos existentes en la Localidad.



ALCALDÍA MAYOR
DE BOGOTÁ D.C.



- ✓ Mejoramiento continuo en las vías y parques de la Localidad, que inciden directamente en el acceso a los diferentes espacios y calidad de vida de los habitantes.
- ✓ Fortalecimiento de la participación ciudadana mediante las diferentes instancias existentes en la Localidad.
- ✓ Articulación de procesos locales en la mejora de los factores ambientales que inciden en la calidad de vida de los habitantes.
- ✓ Acciones dirigidas a los diferentes grupos poblacionales de la localidad, teniendo en cuenta las iniciativas presentadas por la comunidad en el marco de los presupuestos participativos.
Acciones de mejora de la calidad de vida de los habitantes de la localidad en la Zona rural, mediante procesos de intervención en vías, acueductos, acceso a internet y mejoramiento de vivienda.
- ✓ Cumplimiento de 94 iniciativas de presupuestos participativos votadas en la vigencia 2021
- ✓ Formulación del Proceso de votación año 2022 68 ganadoras y 56 concertadas

El Balance del Área de Participación de la vigencia 2022, da cuenta general de los principales avances y logros obtenidos en cumplimiento de la ejecución de las metas establecidas en el Plan de Desarrollo Local, con la vinculación del recurso humano necesario para el acompañamiento y apoyo permanente a los espacios e instancias de Participación de la Localidad en la implementación de estrategias que garantizaron la promoción y Protección del derecho a la participación Democrática de los habitantes de la localidad.

En tal sentido se destacan acciones enfocadas a promover la participación de la ciudadanía, así como, el aporte en la formulación de los proyectos de inversión que se convirtieron en los procesos contractuales que dan dinamismo a las metas planteadas en el plan de desarrollo local. Así mismo, se incentivó la vinculación de la comunidad y de los líderes y lideresas locales al proceso de Presupuestos Participativos.

La prioridad para la vigencia 2022 por parte de esta Administración Local fue tener una localidad reconciliada con todo tipo de culturas y costumbres, transformadora de políticas públicas, constructora de paz, segura, protectora del medio ambiente, donde los derechos humanos dignifican al ser humano, donde el ciudadano se sienta acompañado y respaldado por parte de las Entidades Distritales, consolidar la gestión de la Localidad de Usme para la vigencia 2022, se convirtió en un reto administrativo y financiero, pero sobre todo un reto de confianza con los ciudadanos, con la reivindicación del papel del Estado en el territorio y con la labor incansable de fortalecer la política de Usme Verdece.

DORIAN DE JESUS COQUIES MAESTRE
Alcalde Local de Usme (E)



ALCALDÍA MAYOR
DE BOGOTÁ D.C.

2. INTRODUCCIÓN

La Administración Local rinde balance sobre los recursos invertidos para beneficio de los ciudadanos en el marco del segundo año de ejecución del Plan de Desarrollo Local Un Nuevo Contrato Social y Ambiental para la Usme del Siglo XXI (2021-2024) entre los que se destaca las acciones que se debieron desarrollar para solventar el cambio de administración:

- ✓ Cambio de toda la estructura administrativa
- ✓ Estrategia de Intervención en los territorios
- ✓ Apertura de la agenda con líderes locales, sociales y veredales
- ✓ Aplicación de procedimientos de pagos
- ✓ Recuperación de la Confianza de los Ciudadanos
- ✓ Contratación pública - Transparente

Problemática Social Atendida

Dadas las dinámicas de participación incidente de la ciudadanía de la localidad de Usme, las cuales se caracterizan por ser demandantes y permanentes, entendidas desde las realidades y las necesidades socioeconómicas que configuran un sinnúmero de problemáticas de toda índole, se convirtió en una prioridad de la Administración Local, la atención, apoyo y acompañamiento constante; en busca del fortalecimiento; a las diversas instancias y espacios de participación existentes (consejos, mesas territoriales, comités), a las organizaciones sociales (culturales, deportivas, de mujeres, de población LGBTI, jóvenes, organizaciones étnicas, de niños y niñas, de productores, adultos mayores, vendedores informales, campesinas y campesinos, de personas con discapacidad, ambientalistas, de salud, educación, planeación, entre otras) y demás escenarios de carácter comunitario (colectivos, activistas, juntanzas etc.), que buscan aportar en el desarrollo social, educativo, cultural, deportivo, económico, ambiental entre otros, esto en busca de dar gestión y solución real a las múltiples situaciones problema que se presentan en el territorio.

El fortalecimiento de estos espacios, instancias y organizaciones sociales, agentes del desarrollo local, permitió la ejecución de iniciativas de interés colectivo y local que visibilizan la participación como eje estructural de una cultura política democrática.

Dado el estado de vulnerabilidad socioeconómica de Usme, la participación de grupos sociales locales en instancias de toma de decisiones se entiende como una estrategia de desarrollo incluyente que da prioridad a las problemáticas de la comunidad y servir como sus interlocutoras.



ALCALDÍA MAYOR
DE BOGOTÁ D.C.



El reconocimiento y visibilización de estas, así como la promoción de su participación en las decisiones locales, permitió unir esfuerzos entre organizaciones con intereses comunes, lo cual ha incidido en la integración de los intereses ciudadanos en las acciones locales.

La Administración Local busco así fortalecer las organizaciones sociales y comunitarias bajo un enfoque poblacional, diferencial y territorial, brindando asesoría y acompañamiento permanente para su fortalecimiento, esto para que fueran las mismas quienes autogestionaran y coordinaran las políticas, programas, proyectos, acciones y espacios que generan su propio desarrollo y auto sostenimiento, en acuerdo con los lineamientos y derechos de la política pública de participación, avanzando así en la formulación de planes estratégicos con un horizonte sostenible.

Actividades y/o acciones ejecutadas para atender el problema

En lo que respecta al proceso de fortalecimiento y fomento de la participación ciudadana en las decisiones locales el Fondo de desarrollo local a través del equipo de participación (constituido por 24 profesionales y técnicos contratistas) desplegó acciones propias de fortalecimiento a un total de 63 espacios e instancias de participación en la formulación y cumplimiento de sus planes de acción, territorialización de las políticas públicas, acompañamiento en el desarrollo de eventos, apoyo logístico, gestión de proyectos, aporte para las rendiciones de cuentas de cada espacio, capacitación en temáticas referentes a cada espacio, entre otras acciones.

Y en el marco del proceso de Presupuestos Participativos desarrolló a lo largo de la vigencia una estrategia especialmente presencial y virtual para el acompañamiento y apoyo en la formulación e inscripción de iniciativas por parte de diversos actores de la ciudadanía, donde se vinculó de manera activa a todas las instancias y espacios de participación, así como a líderes y ciudadanos interesados en el proceso, desde la creación y presentación de las iniciativas, hasta los procesos de votación y concertación adelantados por grupos poblacionales, posicionando a la localidad como una de las referentes de participación en el distrito. La formulación de iniciativas se orientó hacia el beneficio colectivo en aras de fomentar la cohesión social y la corresponsabilidad en el marco de las metas y líneas de inversión del plan de desarrollo local.

Así mismo, desde el área de participación se acompañó el desarrollo de los procesos de implementación de las iniciativas resultado de Presupuestos Participativos de las vigencias 2020 y 2021, a través del acompañamiento, asesoramiento y apoyo en la formulación y ejecución de los proyectos de inversión que derivaron de las mismas, generando así un clima de confianza y de trabajo conjunto con la ciudadanía, líderes y representantes de las diferentes instancias y espacios de participación locales.

Evaluación de resultados

El proceso fortalecimiento a espacios e instancias de participación en el cumplimiento de sus planes de acción, permitió el desarrollo de acciones concertadas y complementarias que redundaron en beneficio de la comunidad en términos poblacionales, territoriales y de inclusión desde el enfoque diferencial, destacando que durante el año se logró impactar a la totalidad de 63 escenarios de participación, en los cuales participan de forma directa un aproximado de 1500 personas que a su vez logran llegar indirectamente alrededor de 30.000 ciudadanos.



ALCALDÍA MAYOR
DE BOGOTÁ D.C.



Y en la implementación de la estrategia de vinculación activa de la ciudadanía en la presentación de iniciativas al proceso de presupuestos participativos y votación de estas, se logró superar la meta propuesta llegando a un total de 15.434 Votantes y 65.515 Votos, la meta fue superada así, en un 82.4%, frente a la votación de la vigencia 2021 que correspondió a 8461 Votos. Contando con un total de 68 iniciativas autónomas ganadoras y 61 iniciativas definidas por concertación, para un total de 129 iniciativas construidas con la ciudadanía las cuales se verán reflejadas en proyectos de inversión donde la comunidad decidió en que se invertirán los recursos locales.

De otra parte, la realización de los CLOPS de infancia y adolescencia, LGBTI y Política Pública NARF, facilitó la visibilización de nuevos liderazgos, así como de problemáticas sociales que integrarán los planes de acción en algunas de las instancias y espacios de participación durante la vigencia 2023.

Es de destacar que para la vigencia 2022, el equipo de participación contó con un total de 10 Gestoras de Mujer y Género, quienes, con el liderazgo de la profesional Punto Focal, adelantaron un cronograma de actividades de territorialización de la PPMYG en diferentes UPZ de la Localidad, donde de forma semanal se adelantaron actividades con la comunidad, entre las cuales se destacan creación de GTS (grupos de tejido social), apoyo a la creación y mantenimiento de Huertas Urbanas con enfoque de Género, Charlas de prevención de las violencias de género, acompañamiento a eventos comunitarios, orientación y sensibilización frente a las temáticas correspondientes.



ALCALDÍA MAYOR
DE BOGOTÁ D.C.

3. BALANCE GENERAL ACUMULADO DE LOS PLANES DE DESARROLLO LOCAL - PDL

3.1 AVANCE PONDERADO DEL PLAN DE DESARROLLO LOCAL-PDL

El avance del PDL responde a un cálculo que tiene en cuenta la evolución de cada propósito, programa, meta, de acuerdo a la metodología de ponderación establecida por la Secretaría Distrital de Planeación -SDP. Se entiende que el avance acumulado se calcula con base en el periodo de vigencia del plan, es decir, cuatro años (2021-2024), por lo que para el cierre de la vigencia 2022 el avance esperado corresponde al 50%. Este porcentaje, aplica para los cálculos relacionados con el avance del plan, propósito, programa y sector.

Dado lo anterior y como se muestra en la gráfica No. 1 la localidad de Usme a 31 de diciembre de 2022 presentó un avance acumulado contratado¹ del PDL del 47,2%. Por su parte, en cuanto a los bienes y servicios entregados² a esa fecha, el plan presentó un avance del 26,7%, lo que indica que el 56,5% de lo contratado fue entregado.

Gráfica No. 1. Porcentaje de avance contratado y entregado PDL 2021-2024.

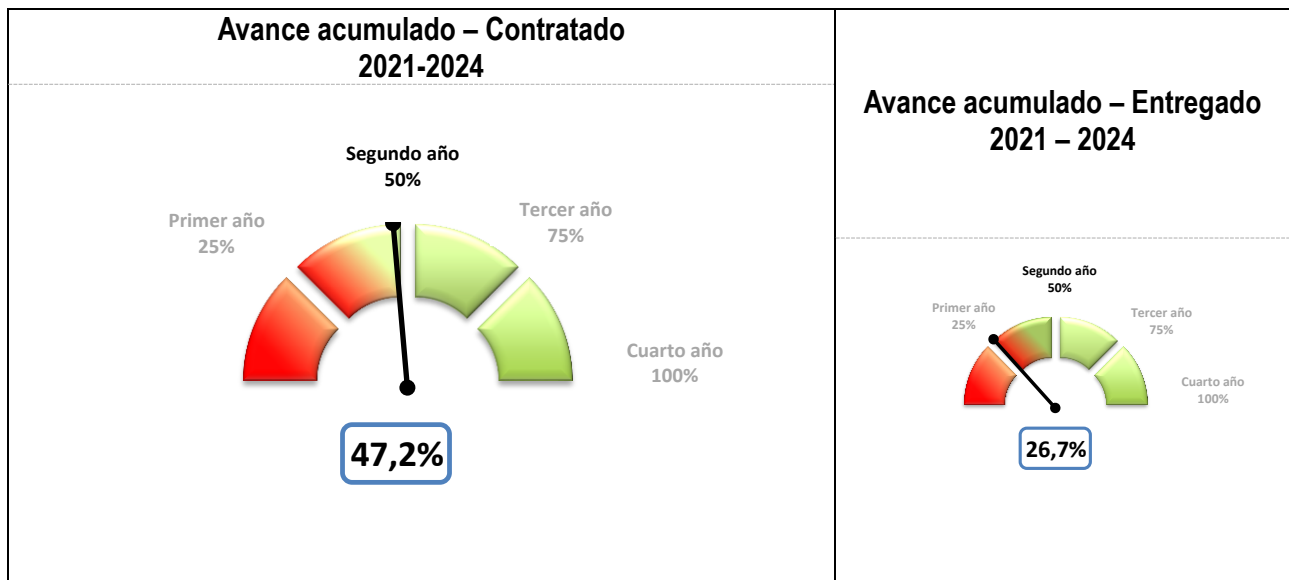

Fuente: Matriz Unificada de Seguimiento a la Inversión, Corte 31-12-2022

¹ La ejecución de la meta según lo contratado hace referencia a los bienes y servicios que se esperaba entregar a través de las contrataciones realizadas, en relación con la magnitud programada para la meta.

² La ejecución de la meta según lo entregado hace referencia a los bienes y servicios que ya se han entregado a través de las contrataciones realizadas.



ALCALDÍA MAYOR
DE BOGOTÁ D.C.

A corte del 31 de diciembre de 2022 las localidades en promedio han logrado un avance acumulado contratado del presupuesto de inversión del componente plurianual de su PDL igual a 54%. Con respecto a las otras localidades, la localidad de Usme ocupa el Quinto lugar de avance contratado de su PDL. Para el caso del avance de lo entregado, el promedio general se sitúa en 47,2%.

Gráfica No. 2. Ranking de avance PDL por localidad.

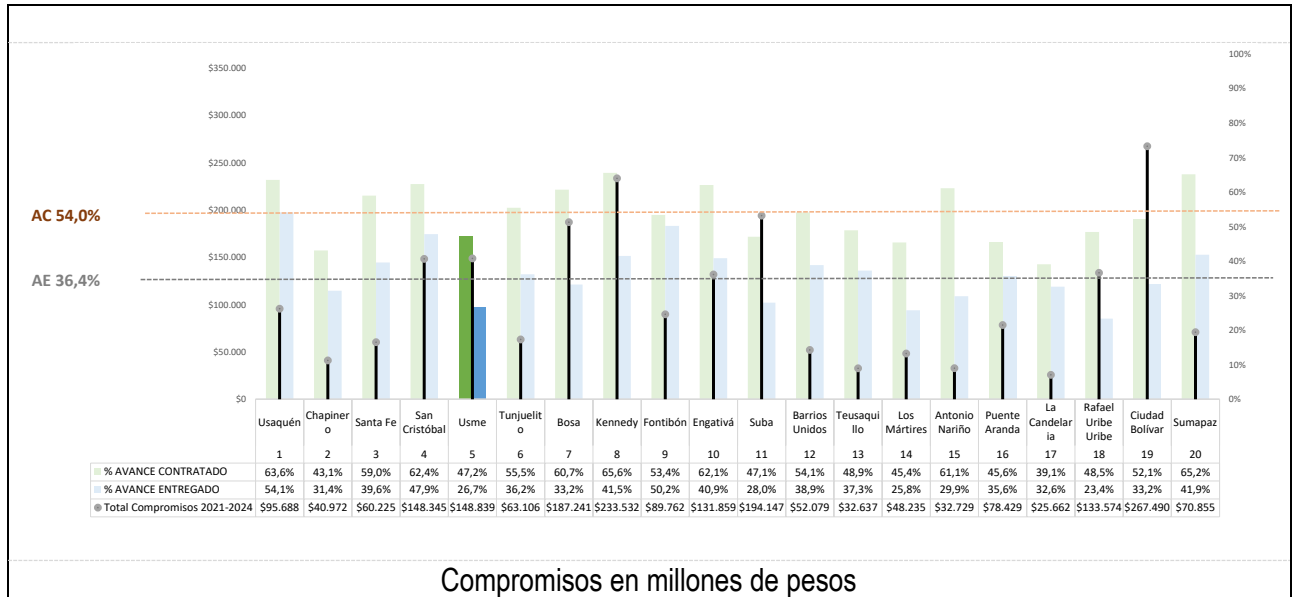

Compromisos en millones de pesos
Fuente: Matriz Unificada de Seguimiento a la Inversión, Corte 31-12-2022

3.2 AVANCE POR PROPOSITOS DEL PDL

En lo que respecta al avance por Propósito del PDL, se tiene que el mayor porcentaje de avance acumulado contratado lo presentó el Propósito Hacer un nuevo contrato social con igualdad de oportunidades (24,4%). que incluye los temas relacionados con ingreso mínimo, productividad, educación, cultura, recreación y deporte. En segundo lugar, está el Propósito Construir Bogotá-región con gobierno abierto, transparente y ciudadanía consciente. (11,0%) que incluye los temas relacionados con conectividad, intervención y dotación de salones comunales, fortalecimiento de organizaciones sociales, fortalecimiento institucional e inspección y vigilancia. Y, en tercer lugar, Cambiar nuestros hábitos de vida para reverdecer a Bogotá y adaptarnos y mitigar el cambio climático. (5,4%), que incluye los temas relacionados con educación ambiental, ecourbanismo, arbolado urbano y/o rural y construcción, mantenimiento y dotación de parques. El mayor avance frente a los bienes y servicios entregados corresponde al Propósito Hacer un nuevo contrato social con igualdad de oportunidades (16,2%).



ALCALDÍA MAYOR DE BOGOTÁ D.C.

Gráfica No. 3. Avance por propósito.

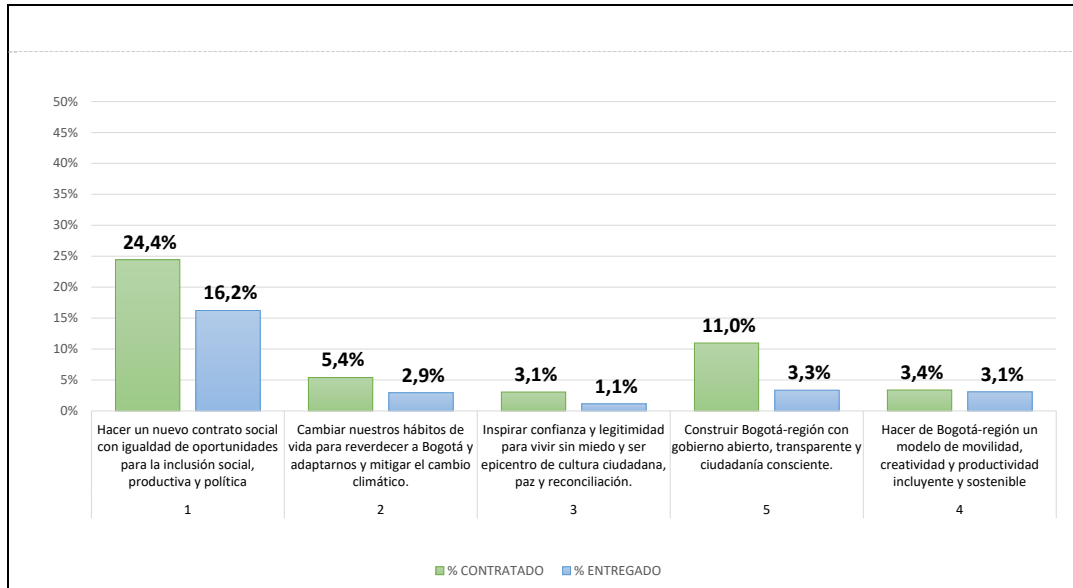

Fuente: Matriz Unificada de Seguimiento a la Inversión, Corte 31-12-2022

3.3 AVANCE POR PROGRAMAS DEL PDL

Para lograr los objetivos establecidos en su PDL, la localidad de Usme cuenta con 27 programas. De estos sobresalen en el avance contratado, el programa; más árboles y más y mejor espacio público (77,5%), Eficiencia en la atención de emergencias (75,0%), y Espacio público más seguro y construido colectivamente (62,5%).



ALCALDÍA MAYOR
DE BOGOTÁ D.C.

Gráfica No. 4. Avance por programas.

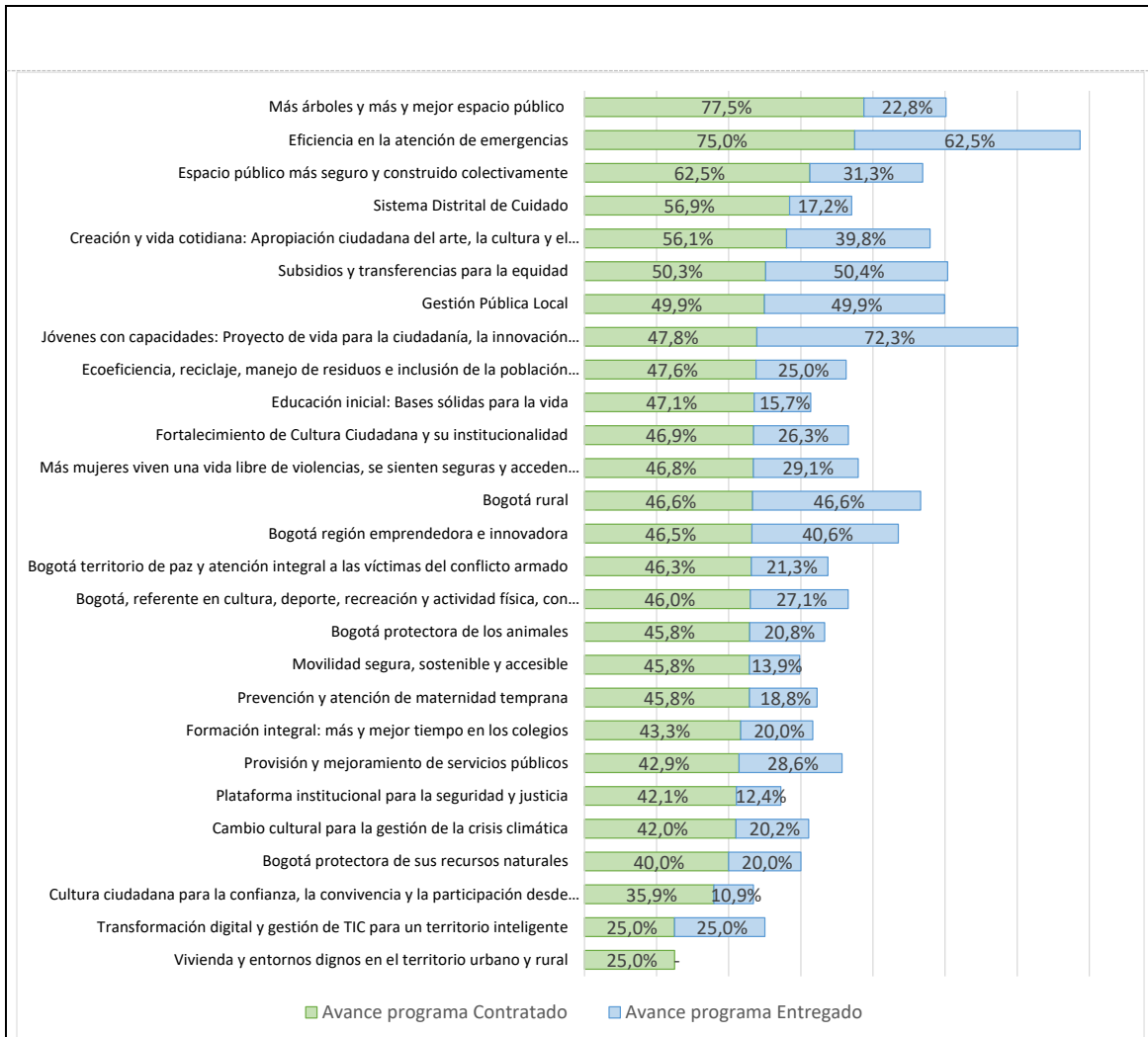

Fuente: Matriz Unificada de Seguimiento a la Inversión, Corte 31-12-2022

3.4 AVANCE DE CUMPLIMIENTO DE LAS METAS DEL PDL

En cuanto al nivel de avance de metas por estructura de plan, para el cierre de la vigencia 2022 el avance esperado corresponde al 50,0%. Dado que es una medición acumulada (2021-2024), según los cuatro niveles de clasificación de avance de las metas del plan de desarrollo, el nivel muy alto significa que tiene avance acumulado es superior al 90%, alto cuando su nivel de avance es mayor a 70% y menor o igual a 90%, medio cuando su nivel de avance es mayor del 40% y menor o igual del 70%, y el nivel bajo cuando el avance de la meta es menor o igual al 40%.



ALCALDÍA MAYOR
DE BOGOTÁ D.C.

Para la localidad de Usme, existe un total de 79 metas en el PDL, de las cuales 16 presentan un nivel de avance bajo, 54 un nivel medio, 3 un nivel alto y 6 un nivel muy alto.

Gráfica No. 5. Nivel de avance de metas según lo contratado

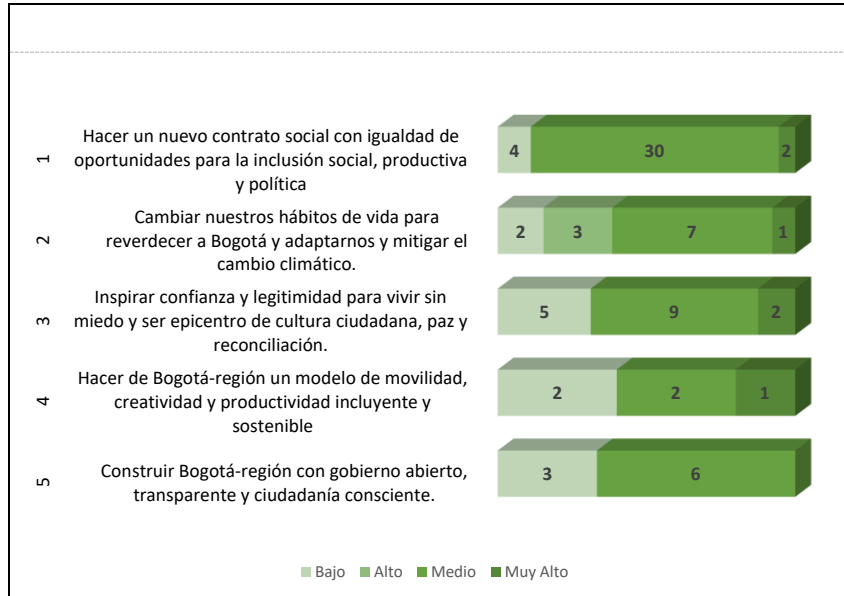

Fuente: Matriz Unificada de Seguimiento a la Inversión, Corte 31-12-2022

3.4.1 AVANCE DE METAS SEGÚN LO PROGRAMADO 2022

Este apartado presenta información de la ejecución de metas para la vigencia 2022, teniendo en cuenta lo programado según Plan Operativo Anual de Inversiones (POAI) de la respectiva vigencia y el avance contratado de las metas en cada propósito del plan. A continuación, se presentan las metas programadas para la vigencia 2022 con su respectivo avance.

Para el caso de la localidad de Usme, en 2022 se programaron 74 metas proyecto, de las cuales, 72 (97,3%) presentaron avance en la contratación. Por otro lado, 1 meta tuvo avance, aunque no fue programada A continuación, se presenta la programación y avance de metas para la vigencia 2022 por cada propósito:

Propósito 1. Hacer un nuevo contrato social con igualdad de oportunidades para la inclusión social, productiva y política



ALCALDÍA MAYOR DE BOGOTÁ D.C.

Tabla No. 1. Seguimiento a lo programado Propósito 1.

Código Proyecto	Meta proyecto	Magnitud programada POAI 2022	Magnitud contratada 2022	% de avance frente a lo programado ant	Compromisos 2022 (cifras en millones de pesos)
1707	Atender 41290 hogares con apoyos que contribuyan al ingreso mínimo garantizado.	1.250,0	41.290,0	3303,2%	\$8.961
1707	Beneficiar 3107 personas mayores con apoyo económico tipo C.	3.107,0	3.107,0	100,0%	\$5.513
1732	Apoyar 200 Mipymes y/o emprendimientos culturales y creativos.	50,0	90,0	180,0%	\$319
1732	Promover en 1500 Mipymes y/o emprendimientos la transformación empresarial y/o productiva.	373,0	713,0	191,2%	\$2.525
1732	Promover en 500 Mipymes y/o emprendimientos procesos de reconversión hacia actividades sostenibles.	124,0	154,0	124,2%	\$545
1732	Revitalizar 600 Mipymes y/o emprendimientos potencializadas dentro de las aglomeraciones económicas que fomentan el empleo	149,0	272,0	182,6%	\$2.408
1793	Dotar 8 Sedes de atención a la primera infancia y/o adolescencia (jardines infantiles y Centros Amar).	2,0	3,0	150,0%	\$305
1793	Formar 1600 personas en prevención de violencia intrafamiliar y/o violencia sexual.	397,0	400,0	100,8%	\$414
1795	Vincular 1800 mujeres cuidadoras a estrategias de cuidado.	447,0	447,0	100,0%	\$564
1797	Beneficiar 1200 personas con discapacidad a través de Dispositivos de Asistencia Personal - Ayudas Técnicas (no incluidas en los Planes	279,0	279,0	100,0%	\$566
1797	Vincular 1000 personas con discapacidad, cuidadores y cuidadoras, en actividades alternativas de salud.	233,0	233,0	100,0%	\$566
1797	Vincular 1200 mujeres gestantes, niños y niñas, migrantes irregulares, vinculados en acciones de protección específica y	280,0	280,0	100,0%	\$566
1797	Vincular 1200 personas en acciones complementarias de la estrategia territorial de salud.	281,0	281,0	100,0%	\$566
1797	Vincular 2400 personas a las acciones desarrolladas desde los dispositivos de base comunitaria en respuesta al consumo de SPA.	560,0	560,0	100,0%	\$566
1797	Vincular 800 personas a las acciones y estrategias de reconocimiento de los saberes ancestrales en medicina.	194,0	194,0	100,0%	\$143
1799	Vincular 1600 personas a las acciones y estrategias para la prevención del embarazo adolescente.	375,0	375,0	100,0%	\$407
1709	Implementar 51 Proyectos para el desarrollo integral de la primera infancia y la relación escuela, familia y comunidad.	12,0	12,0	100,0%	\$1.541
1711	Dotar 30 sedes educativas urbanas y rurales.	7,0	7,0	100,0%	\$553
1714	Beneficiar 120 personas con apoyo para la educación superior.	29,0	30,0	103,4%	\$1.349
1714	Beneficiar 500 estudiantes de programas de educación superior con apoyo de sostenimiento para la permanencia.	122,0	123,0	100,8%	\$1.404
1717	Mejorar 180 viviendas de interés social rurales.	45,0	45,0	100,0%	\$807
1718	Beneficiar 3200 Personas con artículos deportivos entregados.	794,0	800,0	100,8%	\$988
1718	Capacitar 3200 personas en los campos deportivos	794,0	900,0	113,4%	\$608
1718	Vincular 3200 personas en actividades recreo-deportivas comunitarias.	796,0	796,0	100,0%	\$1.550
1722	Capacitar 3200 personas en los campos artísticos, interculturales, culturales y/o patrimoniales.	794,0	794,0	100,0%	\$1.959
1722	Intervenir 1 sedes culturales con dotación y/o adecuación.	0,3	0,3	100,0%	\$3
1722	Otorgar 60 estímulos de apoyo al sector artístico y cultural.	15,0	15,0	100,0%	\$959
1722	Realizar 80 eventos de promoción de actividades culturales.	20,0	20,0	100,0%	\$900
1726	Apoyar 400 predios rurales con asistencia técnica agropecuaria y/o ambiental.	99,0	100,0	101,0%	\$466
1726	Vincular 80 hogares y/o unidades productivas a procesos productivos y de comercialización en el sector rural.	20,0	20,0	100,0%	\$466
1727	Implementar 4 acciones de fomento para la agricultura urbana.	1,0	1,0	100,0%	\$352
1730	Financiar 30 proyectos del sector cultural y creativo.	7,0	7,0	100,0%	\$350
1707	Beneficiar 1.058 jóvenes con transferencias monetarias condicionadas.	-	1,0	N/A	\$36

Fuente: Matriz Unificada de Seguimiento a la Inversión, Corte 31-12-2022



ALCALDÍA MAYOR
DE BOGOTÁ D.C.

Propósito 2. Cambiar nuestros hábitos de vida para reverdecer a Bogotá y adaptarnos y mitigar la crisis climática

Tabla No. 2. Seguimiento a lo programado Propósito 2.

Código Proyecto	Meta proyecto	Magnitud programada POAI 2022	Magnitud contratada 2022	% de avance frente a lo programado an	Compromisos 2022 (cifras en millones de pesos)
1802	Construir 400 m2 de muros y techos verdes.	99,0	200,0	202,0%	\$101
1802	Implementar 20 PROCEDAS.	5,0	5,0	100,0%	\$235
1802	Intervenir 1500 m2 de jardinería y coberturas verdes.	370,0	370,0	100,0%	\$101
1805	Intervenir 25 hectáreas con procesos de restauración, rehabilitación o recuperación ecológica.	6,0	5,0	83,3%	\$343
1806	Realizar 4 acciones efectivas para el fortalecimiento de las capacidades locales para la respuesta a emergencias y desastres.	1,0	1,0	100,0%	\$240
1808	Mantener 4000 árboles urbanos y/o rurales.	1.004,0	1.504,0	149,8%	\$150
1808	Plantar 4000 árboles urbanos y/o rurales.	1.037,0	1.537,0	148,2%	\$150
1809	Intervenir 9 Parques vecinales y/o de bolsillo con acciones de mejoramiento, mantenimiento y/o dotación.	2,0	5,0	250,0%	\$3.017
1810	Atender 10000 animales en urgencias, brigadas médico veterinarias, acciones de esterilización, educación y adopción.	2.490,0	2.500,0	100,4%	\$641
1812	Fortalecer 7 acueductos veredales con asistencia, intervenir técnica u organizativa	2,0	2,0	100,0%	\$893
1816	Capacitar 1000 personas en separación en la fuente y reciclaje.	250,0	250,0	100,0%	\$298
1816	Realizar 4 acciones con energías alternativas para el área rural.	1,0	1,0	100,0%	\$682

Fuente: Matriz Unificada de Seguimiento a la Inversión, Corte 31-12-2022



ALCALDÍA MAYOR
DE BOGOTÁ D.C.

Propósito 3. Inspirar confianza y legitimidad para vivir sin miedo y ser epicentro de cultura ciudadana, paz y reconciliación

Tabla No. 3. Seguimiento a lo programado Propósito 3.

Código Proyecto	Meta proyecto	Magnitud programada	Magnitud contratada	% de avance frente a lo programado anterior	Compromisos 2022 (cifras en millones de pesos)
		POAI 2022	2022		
1817	Vincular 400 personas a procesos de construcción de memoria, verdad, reparación integral a víctimas, paz y reconciliación.	100,0	100,0	100,0%	\$272
1818	Capacitar 1000 personas para la construcción de ciudadanía y desarrollo de capacidades para el ejercicio de derechos de las	248,0	248,0	100,0%	\$515
1818	Vincular 1800 personas en acciones para la prevención del feminicidio y la violencia contra la mujer.	448,0	448,0	100,0%	\$515
1821	Formar 600 personas en la escuela de seguridad.	99,0	150,0	151,5%	\$69
1821	Incluir 600 personas en actividades de educación para la resiliencia y la prevención de hechos delictivos.	99,0	150,0	151,5%	\$69
1823	Realizar 2 acuerdos para la promover la formalización de vendedores informales a círculos económicos productivos de la ciudad.	1,0	1,0	100,0%	\$253
1823	Realizar 4 acuerdos para el uso del EP con fines culturales, deportivos, recreacionales o de mercados temporales.	1,0	1,0	100,0%	\$253
1823	Realizar 4 acuerdos para la vinculación de la ciudadanía en los programas adelantados por el IDRD y acuerdos con vendedores	1,0	1,0	100,0%	\$253
1825	Atender 800 personas en estrategias de acceso a la justicia integral en la ciudad.	199,0	40,0	20,1%	\$84
1825	Beneficiar 800 personas a través de estrategias para el fortalecimiento de los mecanismos de justicia comunitaria.	199,0	280,0	140,7%	\$84
1825	Implementar 2 estrategia local de acciones pedagógicas del Código Nacional de Seguridad y Convivencia Ciudadana en la localidad.	0,7	0,9	128,6%	\$84
1825	Vincular 30 Instituciones educativas al programa pedagógico de resolución de conflictos en la comunidad escolar.	7,0	8,0	114,3%	\$84
1846	Suministrar 4 dotaciones de equipos especiales de protección a organismos de seguridad.	1,0	1,0	100,0%	\$158
1846	Suministrar 4 dotaciones del parque automotor a organismos de seguridad.	1,0	1,0	100,0%	\$143
1846	Suministrar 4 dotaciones logísticas a organismos de seguridad.	1,0	1,0	100,0%	\$89
1846	Suministrar 4 dotaciones tecnológicas a organismos de seguridad.	1,0	1,0	100,0%	\$123

Fuente: Matriz Unificada de Seguimiento a la Inversión, Corte 31-12-2022

Propósito 4. Hacer de Bogotá-región un modelo de movilidad multimodal, incluyente y sostenible

Tabla No. 4. Seguimiento a lo programado Propósito 4.

Código Proyecto	Meta proyecto	Magnitud programada	Magnitud contratada	% de avance frente a lo programado anterior	Compromisos 2022 (cifras en millones de pesos)
		POAI 2022	2022		
1847	Intervenir 3,05 Kilómetros-carril de malla vial rural con acciones de construcción y/o conservación	0,3	1,4	466,7%	\$1.665
1847	Intervenir 7,0 Kilómetros-carril de malla vial urbana (local y/o intermedia) con acciones de construcción y/o conservación	0,3	1,2	400,0%	\$16.693
1847	Intervenir 3600 metros cuadrados de elementos del sistema de espacio público peatonal con acciones de construcción y/o	693,0	1.300,0	187,6%	\$1.443
1847	Intervenir 500 metros cuadrados de Puentes vehiculares y/o peatonales de escala local sobre cuerpos de agua con acciones de	500,0	500,0	100,0%	\$1.021
1847	Intervenir 6000 metros lineales de Ciclo-infraestructura con acciones de construcción y/o conservación.	2.627,0	2.627,0	100,0%	\$131

Fuente: Matriz Unificada de Seguimiento a la Inversión, Corte 31-12-2022



ALCALDÍA MAYOR DE BOGOTÁ D.C.

Propósito 5. Construir Bogotá-región con gobierno abierto, transparente y ciudadanía consciente

Tabla No. 5. Seguimiento a lo programado Propósito 5.

Código Proyecto	Meta proyecto	Magnitud programada	Magnitud contratada	% de avance frente a lo programado anterior	Compromisos 2022 (cifras en millones de pesos)
		POAI 2022	2022		
1849	Operativizar 2 Centros de Acceso Comunitario en zonas rurales y/o apartadas.	0,6	-	-	
1854	Capacitar 1200 personas a través de procesos de formación para la participación de manera virtual y presencial.	299,0	300,0	100,3%	\$268
1854	Construir 2 sedes de salones comunales	0,8	-	-	
1854	Dotar 40 sedes de salones comunales.	10,0	13,0	130,0%	\$181
1854	Fortalecer 300 Organizaciones, JAC e Instancias de participación ciudadana.	75,0	75,0	100,0%	\$167
1854	Intervenir 40 sedes de salones comunales.	10,0	13,0	130,0%	\$1.775
1856	Realizar 1 rendición de cuentas anuales.	1,0	1,0	100,0%	\$1
1856	Realizar 4 estrategias de fortalecimiento institucional.	1,0	1,0	100,0%	\$11.627
1857	Realizar 4 acciones de inspección, vigilancia y control.	1,0	1,0	100,0%	\$3.365

Fuente: Matriz Unificada de Seguimiento a la Inversión, Corte 31-12-2022



ALCALDÍA MAYOR
DE BOGOTÁ D.C.

3.5 AVANCE DE LOS INDICADORES POR COMPONENTE Y LINEA DE INVERSIÓN

Es importante tener presente que la Circular CONFIS 003 de 2020 estableció los Lineamientos de política para las líneas de inversión local 2021-2024 y presupuestos participativos; señalando que el presupuesto de inversión estaría integrado por 3 grandes componentes: componente inflexible (45%), componente presupuestos participativos (50%) y componente flexible (5%). La siguiente tabla presenta el detalle de indicadores de las Líneas de Inversión Local teniendo en cuenta su avance contratado y entregado durante el periodo del PDL.

Componente inflexible

Tabla No. 6. Avance acumulado Componente inflexible.

Cód.	Línea de Inversión	Nombre Indicador	Tipo de anualización	Magnitud periodo plan	Magnitud contratada	Magnitud contratada	% Avance Acumulado	Magnitud entregada	Magnitud entregada	% Avance Acumulado
					2021	2022	contratado	2021	2022	Entregado
1	Gestión pública local	Estrategias de fortalecimiento institucional realizadas	Suma	4,0	1,0	1,0	50,0%	1,0	1,0	50,0%
2	Inspección, vigilancia y control	Acciones de inspección, vigilancia y control realizadas	Suma	4,0	1,0	1,0	50,0%	1,0	1,0	50,0%
3	Sistema Bogotá Solidaria (20%)	Hogares atendidos con apoyos que contribuyan al ingreso mínimo garantiz: Constante		41.290,0	41.290,0	41.290,0	50,0%	42.635,0	40.597,0	50,4%
		Jóvenes beneficiados con transferencias monetarias condicionadas	Suma	1.058,0	597,0	1,0	56,5%	597,0	1,0	56,5%
		Número de personas mayores con apoyo económico tipo C	Constante	3.107,0	3.107,0	3.107,0	50,0%	3.107,0	3.107,0	50,0%
4	Educación superior y primera infancia	Número de estudiantes de programas de educación superior con apoyo de	Suma	500,0	117,0	123,0	48,0%	497,0	-	99,4%
		Personas beneficiadas con apoyo para la educación superior	Suma	120,0	27,0	30,0	47,5%	27,0	-	22,5%
		Proyectos para el desarrollo integral de la primera infancia y la relación esc	Suma	51,0	12,0	12,0	47,1%	8,0	-	15,7%

Fuente: Matriz Unificada de Seguimiento a la Inversión, Corte 31-12-2022



ALCALDÍA MAYOR
DE BOGOTÁ D.C.

Componente presupuestos participativos

Tabla No. 7. Avance acumulado Componente presupuestos participativos.

Cód.	Línea de Inversión	Nombre Indicador	Tipo de anualización	Magnitud periodo plan	Magnitud contratada 2021	Magnitud contratada 2022	% Avance Acumulado contratado	Magnitud entregada 2021	Magnitud entregada 2022	% Avance Entregado
	5 Desarrollo de la Economía Local	Número de Mipymes y/o emprendimientos revitalizadas o potencializadas	Suma	600,0	125,0	272,0	66,2%	125,0	-	20,8%
		Número de Mipymes y/o emprendimientos con procesos de reconversión	Suma	500,0	100,0	154,0	50,8%	100,0	-	20,0%
		Número de Mipymes y/o emprendimientos con transformación empresarial	Suma	1.500,0	325,0	713,0	69,2%	325,0	-	21,7%
	6 Infraestructura	Número de Mipymes y/o emprendimientos culturales y creativos apoyados	Suma	200,0	41,0	90,0	65,5%	41,0	-	20,5%
		Centros de atención especializada dotados	Suma	1,0	0,6	-	60,0%	-	-	-
		Kilómetros-carril construidos y/o conservados de malla vial rural	Suma	3,1	0,3	1,4	55,7%	0,3	1,4	55,7%
		Kilómetros-carril construidos y/o conservados de malla vial urbana (local y	Suma	7,0	0,8	1,2	28,8%	0,8	-	11,7%
		Metros cuadrados construidos y/o conservados de elementos del sistema c	Suma	3.600,0	-	1.300,0	36,1%	-	-	-
		Metros cuadrados de Puentes vehiculares y/o peatonales de escala local s	Suma	500,0	-	500,0	100,0%	-	-	-
		Metros lineales construidos y/o conservados de Ciclo-infraestructura	Suma	6.000,0	364,0	2.627,0	49,9%	-	-	-
		Número de Parques vecinales y/o de bolsillo intervenidos en mejorami	Suma	9,0	2,0	5,0	77,8%	2,0	-	22,2%
		Sedes construidas de salones comunales	Suma	2,0	0,3	-	15,0%	-	-	-
		Sedes de atención a adolescentes y jóvenes vinculados al sistema de resp	Suma	8,0	-	-	-	-	-	-
		Sedes de atención a la primera infancia y/o adolescencia dotadas.	Suma	8,0	1,0	3,0	50,0%	-	-	-
		Sedes de Centros de Desarrollo comunitarios dotados	Suma	1,0	1,0	-	100,0%	-	-	-
		Sedes dotadas de salones comunales.	Suma	40,0	9,0	13,0	55,0%	9,0	-	22,5%
		Sedes dotadas/Sedes adecuadas	Suma	1,0	1,0	0,3	125,0%	0,7	0,3	95,0%
		Sedes educativas urbanas y rurales dotadas	Suma	30,0	6,0	7,0	43,3%	6,0	-	20,0%
Sedes intervenidas de salones comunales.	Suma	40,0	9,0	13,0	55,0%	9,0	-	22,5%		
	7 Desarrollo social y cultural	Acuerdos realizados para el uso del EP con fines culturales, deportivos, rec	Suma	4,0	1,0	1,0	50,0%	1,0	-	25,0%
		Acuerdos realizados para la promover la formalización de vendedores info	Suma	2,0	1,0	1,0	100,0%	1,0	-	50,0%
		Acuerdos realizados para la vinculación de la ciudadanía en los programas	Suma	4,0	1,0	1,0	50,0%	1,0	-	25,0%
		Beneficiarios de las estrategias para el fortalecimiento de los mecanismos	Suma	800,0	130,0	280,0	51,3%	130,0	-	16,3%
		Dotación del parque automotor suministrada a organismos de seguridad.	Suma	4,0	1,0	1,0	50,0%	1,0	-	25,0%
		Dotaciones de equipos especiales de protección suministradas a organizm	Suma	4,0	-	1,0	25,0%	-	-	-
		Dotaciones logísticas suministradas a organismos de seguridad.	Suma	4,0	-	1,0	25,0%	-	-	-
		Dotaciones tecnológicas suministradas a organismos de seguridad.	Suma	4,0	1,0	1,0	50,0%	-	-	-
		Estímulos otorgados de apoyo al sector artístico y cultural	Suma	60,0	15,0	15,0	50,0%	15,0	-	25,0%
		Estrategia local de acciones pedagógicas del Código Nacional de Seguridad	Suma	2,0	1,0	0,9	95,0%	1,0	-	50,0%
		Eventos de promoción de actividades culturales realizadas	Suma	80,0	14,0	20,0	42,5%	20,0	-	25,0%
		Instituciones educativas vinculadas al programa pedagógico de resolución	Suma	30,0	5,0	8,0	43,3%	5,0	-	16,7%
		Mujeres cuidadoras vinculadas a estrategias de cuidado	Suma	1.800,0	342,0	447,0	43,8%	342,0	-	19,0%
		Número de Organizaciones, JAC e Instancias de participación ciudadana for	Suma	300,0	69,0	75,0	48,0%	103,0	-	34,3%
		Número de Personas capacitadas a través de procesos de formación para la	Suma	1.200,0	276,0	300,0	48,0%	276,0	-	23,0%
		Número de personas formadas en la escuela de seguridad	Suma	600,0	65,0	150,0	35,8%	65,0	-	10,8%
		Número de Personas formadas u orientadas o sensibilizadas en prevenció	Suma	1.600,0	298,0	400,0	43,6%	298,0	-	18,6%
		Número de Personas vinculadas en acciones para la prevención del femini	Suma	1.800,0	397,0	448,0	46,9%	397,0	100,0	27,6%
		Número de proyectos financiados y acompañados del sector cultural y crea	Suma	30,0	5,0	7,0	40,0%	7,0	-	23,3%
		Personas atendidas en estrategias de acceso a la justicia integral en la ciud	Suma	800,0	130,0	40,0	21,3%	130,0	-	16,3%
		Personas beneficiadas con artículos entregados.	Suma	3.200,0	618,0	800,0	44,3%	618,0	-	19,3%
		Personas capacitadas en los campos artísticos, interculturales, culturales y	Suma	3.200,0	618,0	794,0	44,1%	635,0	794,0	44,7%
		Personas capacitadas en los campos deportivos	Suma	3.200,0	618,0	900,0	47,4%	618,0	900,0	47,4%
		Personas capacitadas para la construcción de ciudadanía y desarrollo de ca	Suma	1.000,0	218,0	248,0	46,6%	218,0	100,0	31,8%
		Personas incluidas en actividades de educación para la resiliencia y la prev	Suma	600,0	66,0	150,0	36,0%	66,0	-	11,0%
Personas vinculadas a procesos de construcción de memoria, verdad, repar	Suma	400,0	85,0	100,0	46,3%	85,0	-	21,3%		
Personas vinculadas en actividades recreo-deportivas comunitarias	Suma	3.200,0	680,0	796,0	46,1%	680,0	-	21,3%		
Acciones efectivas para el fortalecimiento de las capacidades locales para l	Suma	4,0	1,0	1,0	50,0%	1,0	-	25,0%		
Hectáreas en restauración, rehabilitación o recuperación ecológica y mante	Suma	25,0	5,0	5,0	40,0%	5,0	-	20,0%		
Intervenciones para la reducción del riesgo y adaptación al cambio climátic	Suma	1,0	1,0	-	100,0%	1,0	-	100,0%		
m2 de jardinería y coberturas verdes	Suma	1.500,0	248,0	370,0	41,2%	350,0	-	23,3%		
m2 de muros y techos verdes	Suma	400,0	-	200,0	50,0%	-	-	-		
Número acciones de fomento para la agricultura urbana	Suma	4,0	1,0	1,0	50,0%	1,0	1,0	50,0%		
Número de animales atendidos	Suma	10.000,0	2.080,0	2.500,0	45,8%	2.080,0	-	20,8%		
Número de árboles mantenidos	Suma	4.000,0	1.534,0	1.504,0	76,0%	1.000,0	-	25,0%		
Número de árboles plantados	Suma	4.000,0	1.526,0	1.537,0	76,6%	1.000,0	-	25,0%		
Número de PROCEDAS implementados	Suma	20,0	3,0	5,0	40,0%	5,0	-	25,0%		
Personas capacitadas en separación en la fuente y reciclaje	Suma	1.000,0	180,0	250,0	43,0%	250,0	-	25,0%		
Acciones con energías alternativas para el área rural realizadas.	Suma	4,0	1,0	1,0	50,0%	1,0	-	25,0%		
Centros de Acceso Comunitario en zonas rurales y/o apartadas funcionand	Suma	2,0	0,5	-	25,0%	0,5	-	25,0%		
Número de hogares y/o unidades productivas vinculadas a procesos produ	Suma	80,0	20,0	20,0	50,0%	20,0	20,0	50,0%		
Número de acueductos verdes asistidos o intervenidos técnica u organiz	Suma	7,0	1,0	2,0	42,9%	2,0	-	28,6%		
Número de Predios rurales con asistencia técnica agropecuaria y/o ambien	Suma	400,0	73,0	100,0	43,3%	73,0	100,0	43,3%		
Viviendas de interés social rurales mejoradas	Suma	180,0	-	45,0	25,0%	-	-	-		

Fuente: Matriz Unificada de Seguimiento a la Inversión, Corte 31-12-2022



ALCALDÍA MAYOR
DE BOGOTÁ D.C.

Componente flexible

Tabla No. 8. Avance acumulado Componente flexible.

Cód.	Línea de Inversión	Nombre Indicador	Tipo de actualización	Magnitud periodo plan	Magnitud contratada	Magnitud contratada	% Avance Acumulado	Magnitud entregada	Magnitud entregada	% Avance Entregado
					2021	2022	contratado	2021	2022	Entregado
10	Participación Ciudadana y construcción	Número de Rendiciones de cuentas anuales.	Constante	1,0	-	1,0	25,0%	-	1,0	25,0%
11	Condiciones de salud	Número de mujeres gestantes, niños y niñas, migrantes irregulares, vinvul	Suma	1.200,0	279,0	280,0	46,6%	-	-	-
		Número de personas con discapacidad beneficiadas con Dispositivos de Asi	Suma	1.200,0	301,0	279,0	48,3%	65,0	-	5,4%
		Número de personas con discapacidad, cuidadores y cuidadoras, vincula	Suma	1.000,0	237,0	233,0	47,0%	237,0	-	23,7%
		Número de personas vinculadas a las acciones y estrategias de reconocimie	Suma	800,0	98,0	194,0	36,5%	98,0	-	12,3%
		Número de personas vinculadas a las acciones y estrategias para la prevent	Suma	1.600,0	357,0	375,0	45,8%	300,0	-	18,8%
		Número de personas vinculadas en las acciones complementarias de la est	Suma	1.200,0	243,0	281,0	43,7%	243,0	-	20,3%
		Números de personas vinculadas a las acciones desarrolladas desde los dis	Suma	2.400,0	582,0	560,0	47,6%	482,0	-	20,1%

Fuente: Matriz Unificada de Seguimiento a la Inversión, Corte 31-12-2022



ALCALDÍA MAYOR
DE BOGOTÁ D.C.

4. EJECUCIÓN PRESUPUESTAL VIGENCIA 2022

El análisis de la ejecución presupuestal acumulado de la vigencia 2022 (a corte del 31 de diciembre) se fundamentó en la información reportada por el sistema BOGDATA de la Secretaría Distrital de Hacienda.

Gráfica No. 6. Ejecución presupuestal vigencia 2022

Aprop. Disponible	Compromisos Acumulados	% Compromisos	Giros Acumulados	% Giros
\$87.471	\$87.457	99,98%	\$36.029	41,19%

Cifras en millones de pesos
Fuente: BOGDATA vigencia 2022

4.1 ANÁLISIS DE LA EJECUCIÓN PRESUPUESTAL POR PROPÓSITOS DEL PDL

Este ítem realiza un análisis centrado en los propósitos del PDL. Estos propósitos son un marco estratégico dentro del proceso de formulación de los PDL, establecen un punto de partida que busca lograr que los programas y metas de los PDL apunten a temas de gran impacto para la comunidad y permita a su vez dar respuesta integral a las prioridades de las poblaciones y territorios.

Gráfica No. 7. Ejecución presupuestal por propósito del PDL

Propósito	Aprop. Disponible	Compromisos Acumulados	% Compromisos	Giros Acumulados	% Giros
1. Hacer un nuevo contrato social con igualdad de oportunidades para la inclusión social, productiva y política	\$39.227	\$39.222	99,99%	\$23.021	58,69%
2. Cambiar nuestros hábitos de vida para reverdecer a Bogotá y adaptarnos y mitigar la crisis climática	\$6.858	\$6.851	99,90%	\$482	7,02%
3. Inspirar confianza y legitimidad para vivir sin miedo y ser epicentro de cultura ciudadana, paz y reconciliación	\$3.048	\$3.047	99,97%	\$337	11,07%
4. Hacer de Bogotá-región un modelo de movilidad multimodal, incluyente y sostenible	\$20.953	\$20.953	100,00%	\$1.152	5,50%
5. Construir Bogotá-región con gobierno abierto, transparente y ciudadanía consciente	\$17.385	\$17.384	99,99%	\$11.038	63,49%

Cifras en millones de pesos



ALCALDÍA MAYOR
DE BOGOTÁ D.C.

La gráfica No. 7 muestra la ejecución presupuestal por propósito del PDL, para la localidad de Usme, la mayor apropiación de recursos está en el propósito (1) Hacer un nuevo contrato social con igualdad de oportunidades para la inclusión social, productiva y política con \$39.227 millones, de los cuales se comprometieron en la vigencia 2022, \$39.222 millones (99,99%) y se giraron \$23.021 millones (58,69%). Seguido del propósito Hacer de Bogotá-región un modelo de movilidad multimodal, incluyente y sostenible, con una apropiación disponible de \$20.953 millones, compromisos \$20.953 millones (100%) y giros por \$1.152 millones (5,50%). Luego el propósito Construir Bogotá-región con gobierno abierto, transparente y ciudadanía consciente, con una apropiación disponible de \$17.385 millones, compromisos por \$17.384 millones (99,99%) y giros por \$11.038 millones (63,49%).

4.2 EJECUCIÓN PRESUPUESTAL POR SECTOR ADMINISTRATIVO

El análisis de la ejecución presupuestal por sector, evidencia que los sectores con mayor cantidad de recursos comprometidos en la vigencia 2022 son en su orden, Movilidad con \$20.953 millones que representa el 23,96% del total del presupuesto de inversión, Gobierno con \$18.142 millones (20,74%) e Integración \$15.229 millones (17,41%). Estos 3 sectores concentran el 62,12% del total del presupuesto comprometido para la vigencia.

Gráfica No. 8. Ejecución Presupuestal por sector administrativo.

SECTOR	Compromisos 2022	%
MOVILIDAD	\$20.953	23,96%
GOBIERNO	\$18.142	20,74%
INTEGRACIÓN SOCIAL	\$15.229	17,41%
CULTURA, RECREACIÓN Y DEPORTE	\$10.334	11,82%
DESARROLLO ECONÓMICO, INDUSTRIA Y TURISMO	\$5.797	6,63%
EDUCACIÓN	\$4.847	5,54%
SALUD	\$3.378	3,86%
HÁBITAT	\$2.680	3,06%
AMBIENTE	\$2.313	2,64%
MUJERES	\$1.593	1,82%
SEGURIDAD, CONVIVENCIA Y JUSTICIA	\$987	1,13%
AMBIENTE / DESARROLLO ECONÓMICO	\$932	1,07%
GESTIÓN PÚBLICA	\$272	0,31%
TOTALES	\$87.457	100,00%

Cifras en millones de pesos

Fuente: BOGDATA vigencia 2022



ALCALDÍA MAYOR
DE BOGOTÁ D.C.

4.3 EJECUCIÓN POR LÍNEAS DE INVERSIÓN LOCAL

Este ítem realiza un análisis con base en las líneas de inversión local. Estas líneas son un instrumento que, dentro del proceso de formulación de los PDL, establecen el marco de referencia con el cual la administración distrital determina una orientación estratégica de las inversiones que se podrán adelantar en el horizonte del plan. Por tanto, las líneas delimitan el marco de actuación presupuestal de las alcaldías locales y describen las finalidades de objetos de gasto de inversión autorizadas a los Fondos de Desarrollo Local - FDL y, por ende, se comportan como el insumo clave para los gobiernos locales en los cuatro años de mandato.

A continuación se presenta el presupuesto y porcentaje comprometido por cada una de las Líneas de Inversión Local en cada vigencia del PDL:

Gráfica No. 9. Presupuesto comprometido por Líneas de Inversión Local.

Anexos Línea de Inversión	POAI 2021	%_POAI 2021	Compromisos 2021	%_Compromisos 2021	POAI 2022	%_POAI 2022	Compromisos 2022	%_Compromisos 2022
1_Inflexible 45%	\$28.889	46,9%	\$30.929	50,4%	\$33.604	40,8%	\$33.796	38,6%
Gestión pública local	\$6.039	9,8%	\$5.803	9,5%	\$8.062	9,8%	\$11.627	13,3%
Sistema Bogotá Solidaria (20%)	\$14.058	22,8%	\$16.502	26,9%	\$15.132	18,4%	\$14.510	16,6%
Educación superior y primera infancia (10%)	\$5.775	9,4%	\$5.761	9,4%	\$7.091	8,6%	\$4.294	4,9%
Inspección, vigilancia y control	\$3.017	4,9%	\$2.862	4,7%	\$3.318	4,0%	\$3.365	3,8%
2_Presupuestos Participativos 50%	\$29.721	48,2%	\$27.649	45,0%	\$45.389	55,1%	\$50.282	57,5%
Inversiones ambientales sostenibles	\$3.600	5,8%	\$3.303	5,4%	\$2.559	3,1%	\$2.610	3,0%
Ruralidad	\$3.375	5,5%	\$2.705	4,4%	\$4.466	5,4%	\$3.315	3,8%
Infraestructura	\$10.010	16,2%	\$9.438	15,4%	\$22.144	26,9%	\$26.787	30,6%
Desarrollo social y cultural	\$9.073	14,7%	\$8.615	14,0%	\$11.516	14,0%	\$11.773	13,5%
Desarrollo de la Economía Local	\$3.663	5,9%	\$3.588	5,8%	\$4.705	5,7%	\$5.797	6,6%
3_Flexible 5%	\$3.002	4,9%	\$2.806	4,6%	\$3.410	4,1%	\$3.379	3,9%
Condiciones de salud	\$2.972	4,8%	\$2.806	4,6%	\$3.378	4,1%	\$3.378	3,9%
Participación Ciudadana y construcción de confianza.	\$30	0,0%	-	-	\$33	0,0%	\$1	0,0%

Cifras en millones de pesos

Fuente: Matriz Unificada de Seguimiento a la Inversión, Corte 31-12-2022

4.4 EJECUCIÓN OBJETIVOS DE DESARROLLO SOSTENIBLE

Transformar nuestro mundo con la Agenda 2030 para el Desarrollo Sostenible es un compromiso mundial que se recoge a través de los objetivos de desarrollo sostenible con el propósito de erradicar la pobreza en todas sus formas y dimensiones, incluida la pobreza extrema, sanar y proteger nuestro planeta, hacer realidad los derechos humanos, alcanzar la igualdad entre los géneros y promover acciones a favor de la prosperidad y la paz universal.

Bogotá avanza en el cumplimiento de los ODS en Colombia, y en esta tarea los recursos de los Fondos de Desarrollo Local vienen contribuyendo a su cumplimiento en coherencia con las competencias locales y líneas de inversión. De esta manera, se presenta la información de ejecución presupuestal de la Alcaldía local de Usme agregada a nivel de esferas y objetivos de desarrollo sostenible:



ALCALDÍA MAYOR
DE BOGOTÁ D.C.

Gráfica No. 10. Recursos esferas ODS

COD	Esferas ODS	Compromisos 2021	%_Compromisos 2021	Compromisos 2022	%_Compromisos 2022
1	Personas	\$28.119	45,8%	\$27.679	31,6%
2	La Paz	\$11.973	19,5%	\$17.859	20,4%
3	La Prosperidad	\$17.175	28,0%	\$38.350	43,8%
4	El Planeta	\$4.115	6,7%	\$3.569	4,1%

Cifras en millones de pesos

Fuente: Matriz Unificada de Seguimiento a la Inversión, Corte 31-12-2022

Gráfica No. 11. Recursos por Objetivos

Cod.	Nombre_ODS	Compromisos 2021	%_Compromisos 2021	Compromisos 2022	%_Compromisos 2022
1	Fin de la pobreza	\$16.599	27,0%	\$14.815	16,9%
2	Hambre Cero	\$291	0,5%	\$466	0,5%
3	Salud y Bienestar	\$3.514	5,7%	\$5.350	6,1%
4	Educación de calidad	\$6.526	10,6%	\$5.454	6,2%
5	Igualdad de género	\$1.189	1,9%	\$1.593	1,8%
6	Agua y saneamiento	\$691	1,1%	\$893	1,0%
8	Trabajo decente y crecimiento económico	\$3.828	6,2%	\$6.147	7,0%
9	Industria, innovación e infraestructura	\$6.545	10,7%	\$19.381	22,2%
10	Reducción de las desigualdades	\$1.466	2,4%	\$566	0,6%
11	Ciudades y comunidades sostenibles	\$5.336	8,7%	\$12.256	14,0%
12	Producción y consumo responsables	\$1.402	2,3%	\$1.332	1,5%
13	Acción por el Clima	\$861	1,4%	\$235	0,3%
15	Vida de ecosistemas terrestres	\$1.162	1,9%	\$1.109	1,3%
16	Paz, justicia e instituciones sólidas	\$11.973	19,5%	\$17.859	20,4%

Cifras en millones de pesos

Fuente: Matriz Unificada de Seguimiento a la Inversión, Corte 31-12-2022



ALCALDÍA MAYOR
DE BOGOTÁ D.C.

5. PRINCIPALES LOGROS Y RESULTADOS OBTENIDOS EN EL PLAN DE DESARROLLO LOCAL

Propósito 1. Hacer un nuevo contrato social con igualdad de oportunidades para la inclusión social, productiva y política

Proyecto 1707: Apoyos para la población vulnerable de Usme

- ✓ Se beneficiaron a 3107 personas mayores con apoyo económico tipo C.
- ✓ De la estrategia de Parceros cuidando a Bogotá 2021-2022. Se beneficiaron 597 jóvenes parceros con apoyos económicos en contraprestación a sus servicios de ciudad. Se Capacitaron en temas como: Paternidad y maternidad prematura; Sustancias psicoactivas; Salud Mental; Prevención de violencia y Resolución de conflictos.
- ✓ En educación los jóvenes parceros obtuvieron cuatro (4) becas completas de formación profesional en modalidad híbrida Otorgadas por la Universidad de Cataluña en España; de otra parte, 46 parceros accedieron al programa de Jóvenes a la U y 5 parceros obtuvieron becas completas para estudiar inglés en el instituto Amart English.
- ✓ En empleabilidad, se reporta que 94 de ellos accedieron a su primer empleo formal
- ✓ Se embellecieron 74 parques de bolsillo y 16 entornos escolares en la localidad de Usme
- ✓ Se atendieron 41.290 hogares con apoyos que contribuyan al ingreso mínimo garantizado.

Proyecto 1709. Educación inicial con bases sólidas para la vida, una primera infancia para el siglo XXI.

- ✓ Se realizó el proceso de contratación para la dotación de 12 colegios distritales de la localidad de Usme.

Proyecto 1714: Educación superior para la Usme del siglo XXI

- ✓ Con la Tercera convocatoria de Jóvenes a la U, se beneficiaron un total de 123 jóvenes.
- ✓ De acuerdo con el nivel de formación se entregaron 18 apoyos para formación técnica profesional, 30 apoyos para programas tecnológicos y 75 cupos en programas universitarios.
- ✓ Para las comunidades negras o afrocolombianas raizales o palenqueras se entregaron 15 apoyos. Para las comunidades y/o pueblos indígenas se entregaron 22 apoyos y los 86 cupos restante a personas sin identificación a algún grupo poblacional específico.

Proyecto 1717: Mejoramiento de vivienda zona rural Usme

- ✓ Se contrató el diagnóstico y las obras de mejoramiento integral de vivienda rural dispersa y/o concentrada en la localidad de Usme, Bogotá, D.C., que permitió la intervención en 45 viviendas para su mejoramiento.

Proyecto 1718: Usme, referente en cultura, deporte, recreación y actividad física, con parques para el desarrollo y la salud 2021 – 2024.

A través del Convenio con el IDRD se realizaron las siguientes actividades:

- ✓ Copa Usme de fútbol
- ✓ Olimpiadas del adulto mayor
- ✓ A Usme en Bici
- ✓ Copa Usme fútbol de salón
- ✓ Juegos ancestrales indígenas,
- ✓ Juegos ancestrales afro,
- ✓ Juegos incluyentes discapacidad,
- ✓ Actividad física para adultos mayores,
- ✓ juegos rurales y Usme extremo.

Proyecto 1722: Fortalecimiento al Desarrollo cultural y deportivo de la Localidad de Usme.

- ✓ Formación y cualificación para 12 constructores locales y delegados de iniciativas concertadas.
- ✓ Asignación de \$611.600.000 entre los 12 constructores.
- ✓ Formación y cualificación para 12 constructores locales y delegados de iniciativas concertadas.

Proyecto 1730: Fortalecimiento cultural y creativo en Usme

- ✓ Beca Fortalecimiento de Proyectos Culturales y Creativos.
- ✓ 15 estímulos (\$18.666.666 cada uno), en evaluación 20 propuestas.
- ✓ Beca es Cultura Local Cupos.
- ✓ 4 estímulos (\$38.875.000 cada uno), en evaluación 7 propuestas.
- ✓ Evento desarrollado los días 10 y 11 de diciembre de 2022 en el parque metropolitano El Tunal con 3.200 asistentes como público flotante entre el sábado 10 y domingo 11 de diciembre de 2022.



ALCALDÍA MAYOR
DE BOGOTÁ D.C.



- ✓ Participaron 13 artistas de la localidad de Usme, desarrollando actividades artísticas en las categorías de música, danza, artes plásticas (talleres) y teatro.
- ✓ Participaron 6 emprendimientos de la localidad presentando sus productos.

Proyecto 1732. Fortalecimiento a MiPymes y/o emprendimientos culturales, empresariales y actividad productiva en Usme

- ✓ El Fondo de Desarrollo Local de Usme mediante el convenio con la Secretaria de Desarrollo Económico, inicio el proceso de inscripciones a través de la página Impulso Local <https://www.bogotalocal.gov.co/bogotaproductiva.html>, de las MiPymes que puedan ser beneficiados a través del proceso de Bancarización
- ✓ A la fecha se envió base con 260 empresarios que cumplen para Propaís realice visita a cada uno y proceda a la capacitación.
- ✓ Propaís ya visito 30 empresarios los cuales están en capacitación y próximamente ingresaran a capitalización de \$3.000.000

Proyecto 1795: Empoderamiento de la mujer Usmeña y Proyecto 1818: Usme libre de violencia contra la mujer

- ✓ Ciclos de capacitación a 250 mujeres, con el objetivo de fortalecer actitudes y aptitudes que redunden en la Participación incidente de las mujeres en Usme – Entrega de kit compuesto por tula, agenda, marcadores, lápiz, borrador.
- ✓ Fortalecimiento de las mujeres a través del arte: Talleres donde a través de la pintura se propicie el diálogo y la sensibilización frente a las violencias contra las mujeres.
- ✓ Campaña Local de prevención de violencia contra las mujeres y el feminicidio:
- ✓ Campaña itinerante para la prevención
- ✓ Actividades para la prevención de violencias contra las mujeres y niñas (carro tarima, sensibilización prevención de violencia, entrega de copas menstruales)
- ✓ Conmemoración 25 de noviembre
- ✓ Curso de defensa personal
- ✓ Espacios de respiro – cuidado a cuidadores (100 cuidadoras y cuidadores beneficiados)

Proyecto 1797: Apoyos en estrategias de salud para la Localidad

- ✓ 138 personas capacitadas en la construcción de grupos de vínculos con énfasis en la conservación y cuidado del ambiente (uso y aprovechamiento de los recursos naturales), en contribución al mejoramiento de la calidad de vida de estas personas



ALCALDÍA MAYOR
DE BOGOTÁ D.C.



- ✓ 100 personas beneficiadas, terapia física y mental complementaria, cuyo elemento central es el caballo) para personas con discapacidad que no son beneficiadas con el otorgamiento de Dispositivos de Asistencia personal DAPs
- ✓ 65 personas beneficiadas con 161 Dispositivos entregados para población condición de discapacidad.
- ✓ 340 adolescentes vinculados a las acciones y estrategias para la prevención del embarazo adolescente, promoviendo los derechos sexuales y reproductivos
- ✓ 80 mujeres gestantes y/o lactantes vinculadas a procesos de formación impulsando acciones y estrategias encaminadas a favorecer y fortalecer la Prevención del primer embarazo
- ✓ 535 personas vinculadas a las acciones desarrolladas desde los dispositivos de base comunitaria en respuesta al consumo SPA.

Propósito 2. Cambiar nuestros hábitos de vida para reverdecer a Bogotá y adaptarnos y mitigar la crisis climática

Proyecto 1802: Cambio cultural para la gestión de la crisis climática en Usme

- ✓ Las áreas de intervención del componente de jardinería se realizó concertación e identificación con la comunidad en atención a los presupuestos participativos 2020 y las necesidades de recuperación ambiental a causa de la pérdida de cobertura vegetal. A continuación, se enlistan las áreas intervenidas con un total de 354,5 m² de jardinería.
 - Parque Tequendama
 - Biblioteca Los Soches
 - Valla De Bienvenida Vereda Corinto
 - Virgen Vereda La Requilina
 - Virgen Vereda El Uval
 - Virgen Vereda Olarte
 - Salón Comunal El Destino
 - Valla De Bienvenida Vereda Arrayanes
 - Escuela El Hato

Proyecto 1805: Inversiones ambientales sostenibles

Se realizó la plantación de 5.000 individuos arbóreos en los meses de agosto a octubre de 2022 logrando así la intervención de 5 hectáreas con procesos de restauración ecológica. Este proceso tuvo lugar en el Área Forestal de Restauración Aguadita-La Regadera en el predio El Porvenir La Regadera. Esta plantación se realizó teniendo en cuenta criterios de restauración ecológica, mediante la implementación de sistemas modulares con especies vegetales de alto, mediano y bajo porte, especies pioneras y especies leñosas, con Inter distancias de 2 metros entre cada árbol y cada



ALCALDÍA MAYOR
DE BOGOTÁ D.C.



módulo, que facilitan el óptimo crecimiento de los árboles plantados y la restauración ecológica en el área.

Proyecto 1806: Acciones para el manejo de emergencias y desastres en la localidad

- ✓ 2 articulaciones con el área de Infraestructura y Vías para el retiro de material por fenómeno de remoción en masa que obstaculizaba espacio público en el Sector Altos del Pino y Sector Parque Portal del Divino.
- ✓ 13 visitas a polígonos de monitoreo por riesgo de remoción en masa para efectuar sensibilización en el marco de la II Temporada de Lluvias en compañía de gestores de seguridad y convivencia de la Alcaldía Local de Usme (noviembre de 2022).
- ✓ Se han realizado 14 recorridos interinstitucionales a los 5 escenarios de riesgo identificados en la localidad (Movimiento en Masa – Avenida Torrencial Minería y Actividades asociadas – Incendios Forestales – Siniestros Viales), que se encuentran en la Matriz de Puntos Críticos del CLGR-CC, de los cuales dos (2) han sido con Personería Local.
- ✓ 4 talleres participativos con los nodos de gestión del riesgo y comunidad de la localidad en el marco del conocimiento de la gestión del riesgo y la prevención de Incendios Forestales en zonas vulnerables de la localidad.

Proyecto 1806: Calidad ambiental en Usme

- ✓ Se realizó el fortalecimiento a cinco organizaciones de recicladores presentes en la localidad, mediante la entrega de dotación de overoles, guantes, gorras, material pop, así como elementos de oficina, esto con el fin de reconocer la gran labor que realizan en la localidad y mejorar las condiciones de cada uno de los integrantes de estas organizaciones: ASO SEMILLEROS, ASOBEUM, RECICLO SOCIAL, RECIKOLPING, ARAUS.

Proyecto 1810: Usme protectora de animales

- ✓ Sensibilizar un total de 3834 ciudadanos frente a las temáticas de bienestar, protección y tenencia responsable de animales en Barrios, Salones Comunes; Propiedad Horizontal, Colegios, puerta a puerta, espacios comunes (parques) y virtuales.
- ✓ Por parte del FDLU se esterilizaron 2700 animales de compañía y gracias a la articulación con el Instituto Distrital de Protección se logró esterilizar 3350 animales. Para un total de 6050 animales esterilizados en el territorio urbano y rural de Usme.
- ✓ Se prestó servicio de valoración médica, vacunación, desparasitación interna y externa a un total 4626 animales de compañía en estado vulnerable y de los estratos 1, 2 y 3 de las diferentes UPZ's y zona rural.



ALCALDÍA MAYOR
DE BOGOTÁ D.C.



- ✓ En el componente atención urgencias se dio atención a 320 urgencias que comprometían la vida de animales en condiciones vulnerables.

Proyecto 1812: Provisión y mejoramiento de servicios públicos en la ruralidad

- ✓ Cambio de planta de tratamiento
- ✓ Cambio de red de captación (boca toma – tanque de almacenamiento)
- ✓ Optimización red pasos director y red de lavados para boca toma, desarenador, planta de tratamiento y tanque de almacenamiento.
- ✓ Optimización y mantenimiento de desarenador, boca toma y tanque de almacenamiento.
- ✓ Arreglo de paso elevado sector finca
- ✓ Mantenimiento locativo al cuarto de máquinas planta de tratamiento

Proyecto 1816: Usme comprometida con energías alternativas y separación en la fuente

- ✓ Se realizó la instalación y puesta en funcionamiento de 14 paneles solares en la zona rural de la localidad; Los paneles están instalados en las siguientes veredas: La Requilina, El Hato, El Uval. Los Andes, Chuzaca, La Unión, Margaritas, Arrayanes, Corinto, Olarte, Destino, Curubital, Soches, Agualinda.

Propósito 3. Inspirar confianza y legitimidad para vivir sin miedo y ser epicentro de cultura ciudadana, paz y reconciliación

Proyecto 1817: Usme en paz con memoria y reconciliación

- ✓ Se realizó el proceso de contratación para vincular a Procesos de Construcción de Memoria, Verdad, Reparación Integral a Víctimas, Paz y Reconciliación.
- ✓

Proyecto 1818: Usme libre de violencia contra la Mujer

- ✓ Campaña itinerante para la prevención
- ✓ Actividades para la prevención de violencias contra las mujeres y niñas (carro tarima, sensibilización prevención de violencia, entrega de copas menstruales)
- ✓ Conmemoración 25 de noviembre
- ✓ Curso de defensa personal



ALCALDÍA MAYOR
DE BOGOTÁ D.C.



Proyecto 1821: Usme pilar de la cultura ciudadana para la confianza, la convivencia y la participación.

- ✓ Fortalecimiento a 103 Organizaciones Sociales.
- ✓ Se realizó de manera concertada con las organizaciones sociales beneficiadas, una reestructuración de los presupuestos entregados que incluían los elementos requeridos como fortalecimiento.
- ✓ Debido a la operación logística del contratista se entregaron 1.328 referencias de elementos

Propósito 4. Hacer de Bogotá-región un modelo de movilidad multimodal, incluyente y sostenible

Proyecto 1847: Movilidad local sostenible

- ✓ Acciones de movilidad con el fresado de 10 tramos correspondientes a Sierra morena, Sucre, Margaritas, Arrayanes, Brazuelos, Fiscala Alta, Villa Isabel, la Huerta Saliador y Requilina Corinto Versalles, beneficiando a 389 personas.
- ✓ El fondo de Desarrollo Local realizó la contratación de la construcción de las vías y el espacio público asociado de 29 (CIV's) segmentos viales distribuidos por la localidad de Usme, para lo cual se toman como base los estudios y diseños entregados. Con estos insumos para la construcción se busca reducir los problemas de fluidez del tránsito y área transitable para el peatón sobre estas zonas, entendiéndose que se mejorará las condiciones estructurales del pavimento y de accesibilidad en el espacio público. Según los estudios y diseños desarrollados, se proyecta para la construcción de Veintinueve (29 CIV's) segmentos viales distribuidos y aislados en la localidad, con una longitud aproximada de 1634,40 m, y con un espacio público asociado con un área aproximada de 4746,34 m².
- ✓ El proyecto comprende los trabajos necesarios para el mantenimiento, rehabilitación, reconstrucción y señalización/demarcación de los tramos viales seleccionados en este anexo, en el marco de la conservación y mantenimiento de vías urbanas locales. En 34 segmentos viales y 10 separadores viales, que serán sujeto de conservación, mantenimiento con un área total de intervención de 14.447 m² y 2.37 km-carril, y espacio público con un área total de 16.130 m².
- ✓ Parques: Se realizó la intervención en cuatro (4) parques de proximidad los cuales están debidamente certificados y geo-referenciados por el IDRD y el DADEP y que pertenece al Sistema Distrital de Parques y Escenarios del Distrito Capital ubicados en la UPZ 58 Comuneros, 52 La Flora, y 57 Gran Yomasa, mediante acciones de mantenimiento, mejoramiento y/o dotación de la infraestructura física.
- ✓ Se realizaron las obras requeridas para la optimización y mejoramiento de los acueductos veredales en la localidad de Usme: Vereda Sochez (El sistema de acueducto veredal Aguas Doradas abastece la población de la Vereda la Requilina, Uval y un sector de la vereda Soches. Junto con la Vereda Margaritas



ALCALDÍA MAYOR
DE BOGOTÁ D.C.



- ✓ Se adelantaron acciones para la revisión de la mejora y conservación de andenes, los recursos comprometidos serán ejecutados en el primer semestre de la vigencia 2023

Propósito 5. Construir Bogotá-región con gobierno abierto, transparente y ciudadanía consciente

Proyecto 1849: Conectividad para Usme rural en el siglo XXI

- ✓ Se realizó la instalación, adecuación y mantenimiento de Zonas WIFI y Kioskos Digitales en 10 veredas de la ruralidad de Usme, así: Los Soches, El Uval, La Requilina, Agualinda Chiguaza, El Corinto, El Olarte, El Destino, Los Arrayanes, El Hato, El Curubital.

Proyecto 1854: Intervención, dotación de salones comunales para el fortalecimiento de la participación ciudadana

- ✓ Se realizó el mantenimiento preventivo y/o correctivo de 10 los salones comunales ubicados en la localidad de Usme en Bogotá D.C., siendo estos: Antonio José de Sucre, El Virrey, El Andrea, Villa Anita, Tejares, Los Olivares, La Sureña, Comuneros, Barranquillita, San Juan Bautista.
- ✓ Se dotaron salones comunales para el fortalecimiento de la participación ciudadana. En 10 veredas de la ruralidad de Usme: Los Soches, El Uval, La Requilina, Agualinda Chiguaza, El Corinto, El Olarte, El Destino, Los Arrayanes, El Hato, El Curubital. La dotación consistió en Computador portátil, Impresora multifuncional, Estabilizador de energía, Escritorio, Router, y Silla ergonómica.
- ✓ Se realizó el proceso de contratación para la dotación de 10 salones comunales en el marco de las iniciativas de presupuestos participativos.
- ✓ Se realizó el proceso de contratación para la capacitación y fortalecimiento de las organizaciones de la localidad.
- ✓ Se realizó el proceso de contratación para la conmemoración del Día comunal.

Proyecto 1856: Gobierno abierto y transparente

- ✓ Se realizó una inversión de \$11.453.750 con el fin de realizar la demarcación del carril para bicicletas y la zona del bici-parqueadero. Además de dotar con diferentes elementos de asistencia al ciclista como bomba, casilleros, ducha, candados y kits de herramientas.
- ✓ Se realizó la adecuación de la sala amiga con todos sus elementos como los sillones, mesón, nevera, termómetros, esterilizador de teteros y cambiador. Esta adecuación se hace con el fin



ALCALDÍA MAYOR
DE BOGOTÁ D.C.



de que las mujeres lactantes puedan tener un espacio adecuado, esta inversión tiene un valor de \$ 21.187.950.

5.1 TERRITORIALIZACIÓN DE LA INVERSIÓN

A partir de la información reportada en la matriz de territorialización de la MUSI, con corte a 31 de diciembre de 2022, se consolidan las bases de datos y se genera la cartografía de las inversiones realizadas por las Alcaldías Locales en los diferentes indicadores, con bienes y servicios posibles de representar o ubicar en el territorio. De esta forma, se incluyen tablas con la información espacial de esos bienes y servicios georreferenciables y se presenta el mapa de la localidad con la localización física de cada una de esas intervenciones en la vigencia 2022.

Las tablas o bases de datos contienen el proyecto de inversión, el indicador, el nombre del punto o lugar donde se ubica la inversión y la etapa de avance de la intervención que se está llevando a cabo. Así mismo, indican si dichas intervenciones hacen parte de propuestas ciudadanas ejecutadas a través de Presupuestos Participativos. Estas tablas se presentan por cada Sector responsable del indicador o concepto de gasto reportado. Por su parte, el mapa muestra espacialmente todos los puntos o lugares con las inversiones en bienes y servicios presentados.

Este ejercicio de territorialización de la inversión local, expresada a través de la georreferenciación de los bienes y servicios susceptibles de ubicar espacialmente, busca contribuir al fortalecimiento de los procesos de seguimiento y evaluación de las intervenciones adelantadas por las Alcaldías Locales, al considerar una perspectiva que pone en contexto territorial los productos contratados y entregados a través de cada uno de los Fondos de Desarrollo Local. De igual manera, permite ir construyendo una cultura que oriente, en lo institucional, a pensar en una planeación de la inversión más allá de lo presupuestal, de las metas y de las cifras frías, y que en lo participativo facilite una mejor identificación de la localización física de dichas inversiones y favorezca una mayor apropiación y un mejor control ciudadano sobre las inversiones reales que se den en su territorio.



ALCALDÍA MAYOR
DE BOGOTÁ D.C.

Mapa No. 1. Territorialización Alcaldía Local Usme

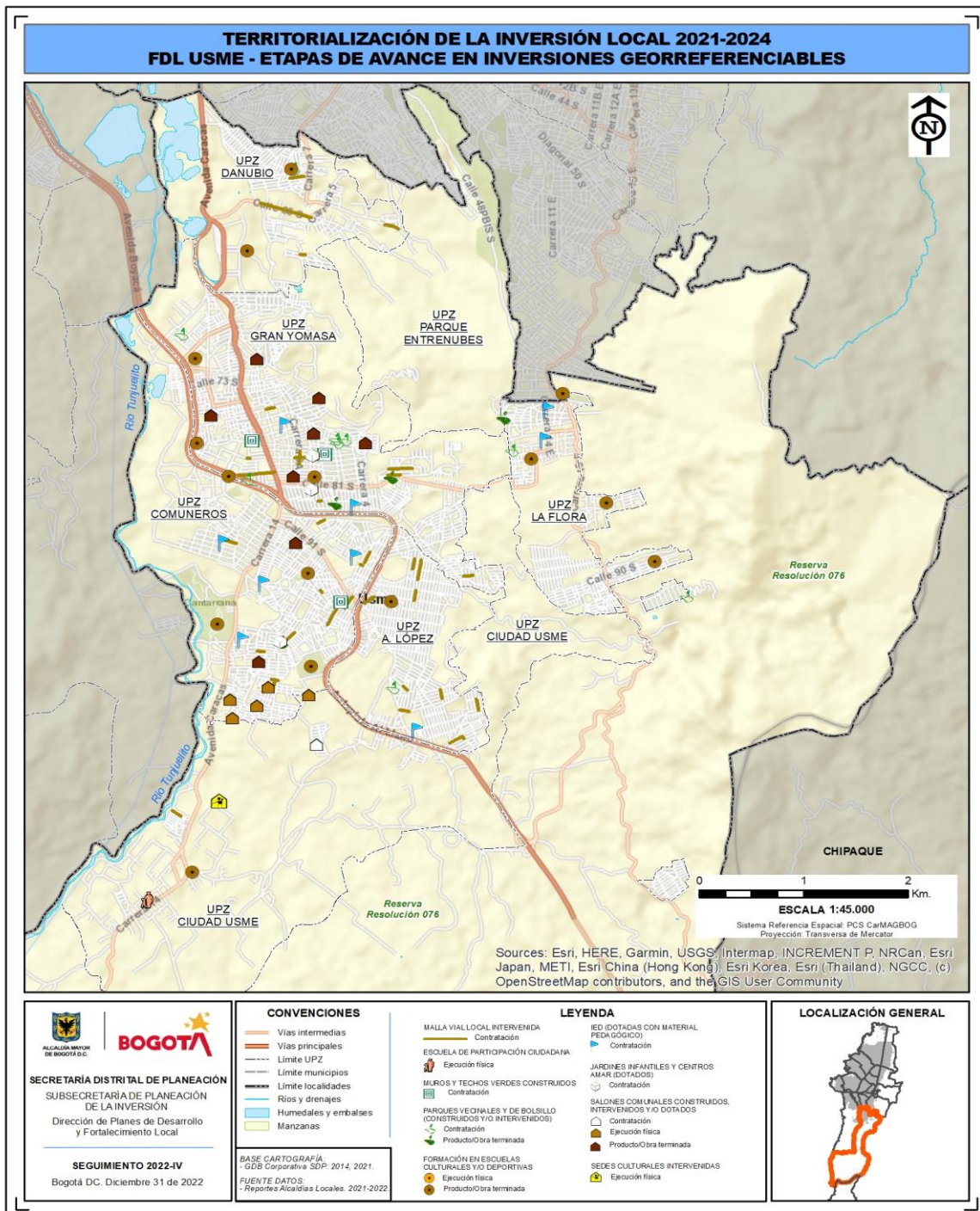

Fuente: SDP Visor territorialización MUSI 2022



ALCALDÍA MAYOR DE BOGOTÁ D.C.

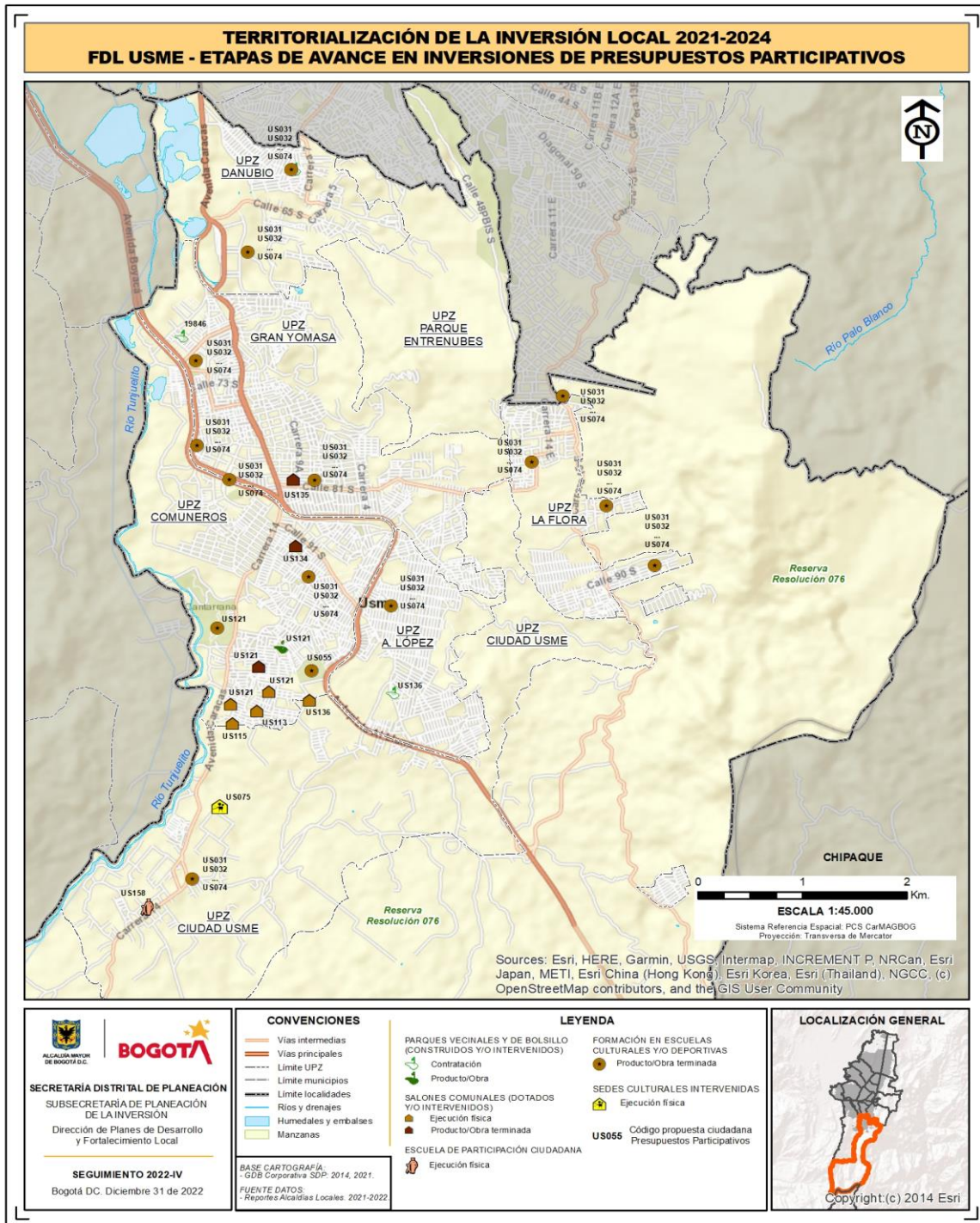

Fuente: SDP Visor territorialización MUSI 2022



ALCALDÍA MAYOR DE BOGOTÁ D.C.

Educación

Tabla No. 6. Territorialización Educación

COD. PROYECTO	TEMÁTICA GEO	LUGAR INVERSIÓN	DIRECCIÓN	ETAPA AVANCE	PRESUPUESTO PARTICIPATIVO	COD. PROPUESTA
1711	IED (Dotación pedagógica)	Fernando González Ochoa	Cra. 4d Este # 89 Sur77, Bogotá	Contratación	NO	N/A
1711	IED (Dotación pedagógica)	Ciudad de Villavicencio	Calle 108 Sur 7 E, Bogotá, D.C.	Contratación	NO	N/A
1711	IED (Dotación pedagógica)	Diego Montaña Cuéllar	Calle 96B Sur 9, Bogotá, D.C.	Contratación	NO	N/A
1711	IED (Dotación pedagógica)	Luis Eduardo Mora Osejo	Carrera 14C 94A S, Bogotá, D.C	Contratación	NO	N/A
1711	IED (Dotación pedagógica)	Almirante Padilla	Cl. 78 Sur # 43-19, Bogotá	Contratación	NO	N/A
1711	IED (Dotación pedagógica)	Usminia	CRA 9A No 103 A - 17 SUR	Contratación	NO	N/A
1711	IED (Dotación pedagógica)	Federico García Lorca	CARRERA 4 ESTE No. 82-45 SUR	Contratación	NO	N/A
1711	IED (Dotación pedagógica)	Rural Olarte	Km 3.5 Vía Usme - San Juan de Sumapaz.	Contratación	NO	N/A
1711	IED (Dotación pedagógica)	El Destino	Km 8 Vía Usme - San Juan de Sumapaz	Contratación	NO	N/A
1711	IED (Dotación pedagógica)	Brasilia	Cl. 73b Sur # 1a 73b	Contratación	NO	N/A
1711	IED (Dotación pedagógica)	Santa Librada	Calle 76 Sur No. 1A - 39 Este	Contratación	NO	N/A
1711	IED (Dotación pedagógica)	Provincia de Quebec	Cl. 74c Sur #14 Este 40	Contratación	NO	N/A
1711	IED (Dotación pedagógica)	Nueva Esperanza	Carrera 15 Este #76-59 Sur	Contratación	NO	N/A
1711	IED (Dotación pedagógica)	San Cayetano	CLL. 74A SUR NO. 17-49 ESTE	Contratación	NO	N/A

Fuente: Visor territorialización MUSI 2022

Seguridad

Tabla No. 7. Territorialización Seguridad

COD. PROYECTO	TEMÁTICA GEO	LUGAR INVERSIÓN	DIRECCIÓN	ETAPA AVANCE	PRESUPUESTO PARTICIPATIVO	COD. PROPUESTA
1825	IED resolución de conflictos escolares	IED Gabriel García Márquez	CL 83 SUR # 13 – 33 ESTE	Contratación	SI	16948

Fuente: Visor territorialización MUSI 2022

Integración social

Tabla No. 8. Territorialización Integración Social

COD. PROYECTO	TEMÁTICA GEO	LUGAR INVERSIÓN	DIRECCIÓN	ETAPA AVANCE	PRESUPUESTO PARTICIPATIVO	COD. PROPUESTA
1793	Jardín infantil o Centro Amar	JARDÍN INFANTIL LORENZO ALCANTUZ	DG 102 SUR 4 21 ESTE	Contratación	NO	N/A
1793	Jardín infantil o Centro Amar	JARDÍN INFANTIL PEBBLES Y BAM BAM	CL 76 B SUR 8 C 12	Contratación	NO	N/A
1793	Jardín infantil o Centro Amar	JARDÍN INFANTIL CPI SEMILLAS AMBIKA PIJAO	KR 8 D 81 SUR 36	Contratación	NO	N/A

Fuente: Visor territorialización MUSI 2022

Ambiente

Tabla No. 9. Territorialización Ambiente

COD. PROYECTO	TEMÁTICA GEO	LUGAR INVERSIÓN	ETAPA AVANCE	PRESUPUESTO PARTICIPATIVO	COD. PROPUESTA
1802	Muros y/o techos verdes	CAPS Marichuela	Contratación	NO	N/A
1802	Muros y/o techos verdes	CAPS Betania	Contratación	NO	N/A
1802	Muros y/o techos verdes	Colegio Los Comuneros Oswaldo Guayasamin IED	Contratación	NO	N/A

Fuente: Visor territorialización MUSI 2022



ALCALDÍA MAYOR
DE BOGOTÁ D.C.

Cultura, recreacion y deporte

Tabla No. 10. Territorialización Cultura

COD. PROYECTO	TEMÁTICA GEO	LUGAR INVERSIÓN	DIRECCIÓN	ETAPA AVANCE	PRESUPUESTO PARTICIPATIVO	COD. PROPUESTA
1718	Escuela deportiva	Estadio la Aurora	calle 71 Sur No. 3 - 14	Producto/Obra terminada	SI	USM031, USM032, USM033, USM044, USM045, USM046, USM047, USM069, USM072, USM074
1718	Escuela deportiva	Salon Comunal Nueva Costa Rica	Cl. 69d Sur #315	Producto/Obra terminada	SI	USM031, USM032, USM033, USM044, USM045, USM046, USM047, USM069, USM072, USM074
1718	Escuela deportiva	Parque Miravalle	Cra. 14 L #73-72	Producto/Obra terminada	SI	USM031, USM032, USM033, USM044, USM045, USM046, USM047, USM069, USM072, USM074
1718	Escuela deportiva	Parque Nuevo Milenio	CALLE 67 A BIS SUR N 9 40	Producto/Obra terminada	SI	USM031, USM032, USM033, USM044, USM045, USM046, USM047, USM069, USM072, USM074
1718	Escuela deportiva	Polideportivo la Andrea	CALLE 81 BIS SUR N 8A 24	Producto/Obra terminada	SI	USM031, USM032, USM033, USM044, USM045, USM046, USM047, USM069, USM072, USM074
1718	Escuela deportiva	Polideportivo Valles de Cafam	CALLE 92 SUR N 14D 87	Producto/Obra terminada	SI	USM031, USM032, USM033, USM044, USM045, USM046, USM047, USM069, USM072, USM074
1718	Escuela deportiva	Parque el Virrey	CALLE 96 D SUR # 8 - 10	Producto/Obra terminada	SI	USM031, USM032, USM033, USM044, USM045, USM046, USM047, USM069, USM072, USM074
1718	Escuela deportiva	Campo sintetico Alfonso Lopez	CARRERA 2A ESTE #90A-04 SUR	Producto/Obra terminada	SI	USM031, USM032, USM033, USM044, USM045, USM046, USM047, USM069, USM072, USM074
1718	Escuela deportiva	Campo sintetico Usme Centro	CALLE 137 B SUR # 15-66	Producto/Obra terminada	SI	USM031, USM032, USM033, USM044, USM045, USM046, USM047, USM069, USM072, USM074
1718	Escuela deportiva	Parque Villa Alemania	CALLE 100 BIS SUR # 1-17	Producto/Obra terminada	SI	USM031, USM032, USM033, USM044, USM045, USM046, USM047, USM069, USM072, USM074



ALCALDÍA MAYOR DE BOGOTÁ D.C.

COD. PROYECTO	TEMÁTICA GEO	LUGAR INVERSIÓN	DIRECCIÓN	ETAPA AVANCE	PRESUPUESTO PARTICIPATIVO	COD. PROPUESTA
1718	Escuela deportiva	Parque San Cayetano	CARRERA 15 ESTE # 74-00 SUR	Producto/Obra terminada	SI	USM031, USM032, USM033, USM044, USM045, USM046, USM047, USM069, USM072, USM074
1718	Escuela deportiva	Parque Cantarrana	CALLE 101 A SUR # 14-05	Producto/Obra terminada	SI	USM031, USM032, USM033, USM044, USM045, USM046, USM047, USM069, USM072, USM074
1718	Escuela deportiva	Predio Rural el Tesoro	VEREDA ARRAYANES	Producto/Obra terminada	SI	USM031, USM032, USM033, USM044, USM045, USM046, USM047, USM069, USM072, USM074
1718	Escuela deportiva	Escuela Rural la Unión	Km 22 - Via Usme San Juan de Sumapaz	Producto/Obra terminada	SI	USM031, USM032, USM033, USM044, USM045, USM046, USM047, USM069, USM072, USM074
1718	Escuela deportiva	Cancha Danubio Azul	CARRERA 3 BIS # 55 B -66 SUR	Producto/Obra terminada	SI	USM031, USM032, USM033, USM044, USM045, USM046, USM047, USM069, USM072, USM074
1718	Escuela deportiva	Cancha San Pedro	CARRERA 18 ESTE # 80B - 10	Producto/Obra terminada	SI	USM031, USM032, USM033, USM044, USM045, USM046, USM047, USM069, USM072, USM074
1718	Escuela deportiva	Colegio Gabriel Garcia Marquez	CL 83 SUR # 13 - 33 ESTE	Producto/Obra terminada	SI	USM031, USM032, USM033, USM044, USM045, USM046, USM047, USM069, USM072, USM074
1718	Escuela deportiva	Salón comunal Villa Rosita	Calle 87A Sur # 22-29 Este	Producto/Obra terminada	SI	USM031, USM032, USM033, USM044, USM045, USM046, USM047, USM069, USM072, USM074
1809	Parque intervenido	Parque Lorenzo Alcantuz I Sector	TRANSVERSAL 4A (CARRERA 55) ESTE, ENTRE DIAGONAL 102 SUR Y CALLE 103A SUR, COSTADO NOR-OCCIDENTAL	Producto/Obra terminada	SI	USM055
1809	Parque intervenido	Parque Desarrollo La Flora	CALLE 74D SUR CON CARRERA 11C ESTE, COSTADO SUR-OCCIDENTAL	Producto/Obra terminada	NO	N/A
1809	Parque intervenido	Parque El Curubo	CARRERA 5F (5C) ESTE CON CALLE 80 (78) SUR, COSTADO NOR-OCCIDENTAL	Producto/Obra terminada	NO	N/A



COD. PROYECTO	TEMÁTICA GEO	LUGAR INVERSIÓN	DIRECCIÓN	ETAPA AVANCE	PRESUPUESTO PARTICIPATIVO	COD. PROPUESTA
1809	Parque intervenido	Parque Gran Yomasa I Sector	CALLE 74D SUR CON CARRERA 11C ESTE, COSTADO SUR-OCCIDENTAL	Producto/Obra terminada	NO	N/A
1809	Parque intervenido	Parque La Aurora II	Calle 70 A Sur entre Transversal 3F Bis y Transversal 3 G Bis	Contratación	SI	19846
1809	Parque intervenido	Parque Danubio Azul	DG 56 SUR ENTRE TV 3 ESTE Y TV 3D ESTE COSTADO NORTE	Contratación	SI	19847
1809	Parque intervenido	Parque desarrollo ls violetas	CALLE 90 SUR ENTRE CARRERA 21A ESTE Y CARRERA 21 ESTE COSTADO SUR	Contratación	NO	N/A
1809	Parque intervenido	Parque El Triangulo	DIAGONAL 100D SUR CON CARRERA 6 ESTE COSTADO NORORIENTAL	Contratación	SI	19848
1809	Parque intervenido	LA ESPERANZA - LA CABAÑA	KR 12 ESTE 76 49 SUR	Contratación	NO	N/A
1809	Parque intervenido	TENERIFE II SECTOR	CL 78 S 14A 60	Contratación	NO	N/A
1809	Parque intervenido	ALFONSO LOPEZ (SECTOR LA ALBORADA)	CR 2 A E 90 A 04 S	Contratación	NO	N/A
1809	Parque intervenido	URBANIZACIÓN SANTA COLOMA SUR	CL 75C S 75B 15 S	Contratación	NO	N/A
1809	Parque intervenido	URBANIZACIÓN SANTA COLOMA SUR	CL 75BBIS S 4 68	Contratación	NO	N/A
1809	Parque intervenido	SANTA LIBRADA - LOS TEJARES	CL 75C S 75B 15 S	Contratación	NO	N/A
1722	Sede cultural intervenida	Hacienda El Carmen	kr 14 130 80 sur	Ejecución física	SI	USM075
1722	Sede cultural intervenida	Hacienda El Carmen	kr 14 130 80 sur	Ejecución física	SI	USM075

Fuente: Visor territorialización MUSI 2022



ALCALDÍA MAYOR
DE BOGOTÁ D.C.

Tabla No. 11. Territorialización Movilidad

COD. PROYECTO	TEMÁTICA GEO	COD. CIV IDU / PK ID Puente	SEGMENTO VIAL / PUENTE	ETAPA AVANCE	PRESUPUESTO PARTICIPATIVO	COD. PROPUESTA
1847	Malla vial local y/o intermedia	5010141	Calle 65 Sur	Contratación	NO	N/A
1847	Malla vial local y/o intermedia	5008073	Calle 65 Sur	Contratación	NO	N/A
1847	Malla vial local y/o intermedia	5000376	Calle 65 Sur	Contratación	NO	N/A
1847	Malla vial local y/o intermedia	5000279	Diagonal 64 B Sur	Contratación	NO	N/A
1847	Malla vial local y/o intermedia	5000270	Diagonal 64 B Sur	Contratación	NO	N/A
1847	Malla vial local y/o intermedia	5003245	CALLE 81C SUR	Contratación	NO	N/A
1847	Malla vial local y/o intermedia	5002704	Carrera 78 Sur	Contratación	NO	N/A
1847	Malla vial local y/o intermedia	5002709	Carrera 78 Sur	Contratación	NO	N/A
1847	Malla vial local y/o intermedia	5002726	Carrera 78 Sur	Contratación	NO	N/A
1847	Malla vial local y/o intermedia	5002731	Carrera 78 Sur	Contratación	NO	N/A
1847	Malla vial local y/o intermedia	5002733	Carrera 78 Sur	Contratación	NO	N/A
1847	Malla vial local y/o intermedia	5002756	Carrera 78 Sur	Contratación	NO	N/A
1847	Malla vial local y/o intermedia	5007857	Carrera 78 Sur	Contratación	NO	N/A
1847	Malla vial local y/o intermedia	5003975	Calle 94 A Sur	Contratación	NO	N/A
1847	Malla vial local y/o intermedia	5003577	Carrera 8 C	Contratación	NO	N/A
1847	Malla vial local y/o intermedia	5002511	Calle 76 B Sur	Contratación	NO	N/A
1847	Malla vial local y/o intermedia	5005161	Calle 93 A Sur	Contratación	NO	N/A
1847	Malla vial local y/o intermedia	5001784	calle 74B sur	Contratación	NO	N/A
1847	Malla vial local y/o intermedia	5002568	Carrera 9A	Contratación	NO	N/A
1847	Malla vial local y/o intermedia	5002486	Carrera 9A	Contratación	NO	N/A
1847	Malla vial local y/o intermedia	5002493	Calle 76 B S	Contratación	NO	N/A
1847	Malla vial local y/o intermedia	5002488	Calle 76 B S	Contratación	NO	N/A
1847	Malla vial local y/o intermedia	5007252	Carrera 8C Este	Contratación	NO	N/A
1847	Malla vial local y/o intermedia	5007275	Calle 111A Sur	Contratación	NO	N/A
1847	Malla vial local y/o intermedia	5010085	Carrera 10 Este	Contratación	NO	N/A
1847	Malla vial local y/o intermedia	5006814	Carrera 8 A este	Contratación	NO	N/A
1847	Malla vial local y/o intermedia	5006792	Carrera 8 A este	Contratación	NO	N/A
1847	Malla vial local y/o intermedia	5006747	Carrera 8 A este	Contratación	NO	N/A
1847	Malla vial local y/o intermedia	5005581	Carrera 2A Este	Contratación	NO	N/A
1847	Malla vial local y/o intermedia	5006262	Calle 105 Sur	Contratación	NO	N/A
1847	Malla vial local y/o intermedia	5006694	Diagonal 100B Sur	Contratación	NO	N/A
1847	Malla vial local y/o intermedia	5004397	Calle 89 C Sur	Contratación	NO	N/A
1847	Malla vial local y/o intermedia	5007879	Carrera 6 Este	Contratación	NO	N/A
1847	Malla vial local y/o intermedia	5006084	KR 4	Contratación	NO	N/A



COD. PROYECTO	TEMÁTICA GEO	COD. CIV IDU / PK_ID_Puente	SEGMENTO VIAL / PUENTE	ETAPA AVANCE	PRESUPUESTO PARTICIPATIVO	COD. PROPUESTA
1847	Malla vial local y/o intermedia	5000425	CL 64 A SUR	Contratación	NO	N/A
1847	Malla vial local y/o intermedia	5002637	CL 79 SUR	Contratación	NO	N/A
1847	Malla vial local y/o intermedia	5002640	CL 79 SUR	Contratación	NO	N/A
1847	Malla vial local y/o intermedia	5002744	CL 80 SUR	Contratación	NO	N/A
1847	Malla vial local y/o intermedia	5004495	KR 6B ESTE	Contratación	NO	N/A
1847	Malla vial local y/o intermedia	5004333	KR 3	Contratación	NO	N/A
1847	Malla vial local y/o intermedia	5004637	CL 89A SUR	Contratación	NO	N/A
1847	Malla vial local y/o intermedia	5004650	CL 89A SUR	Contratación	NO	N/A
1847	Malla vial local y/o intermedia	5004754	KR 6B ESTE	Contratación	NO	N/A
1847	Malla vial local y/o intermedia	5005348	TV 1B ESTE	Contratación	NO	N/A
1847	Malla vial local y/o intermedia	5005368	KR 6B ESTE	Contratación	NO	N/A
1847	Malla vial local y/o intermedia	5005394	TV 1B ESTE	Contratación	NO	N/A
1847	Malla vial local y/o intermedia	5005438	TV 1B ESTE	Contratación	NO	N/A
1847	Malla vial local y/o intermedia	5005773	KR 2B ESTE	Contratación	NO	N/A
1847	Malla vial local y/o intermedia	5006589	CL 110 SUR	Contratación	NO	N/A
1847	Malla vial local y/o intermedia	5006594	CL 110 SUR	Contratación	NO	N/A
1847	Malla vial local y/o intermedia	5010066	CL 132 SUR	Contratación	NO	N/A
1847	Malla vial local y/o intermedia	5010212	CL 105 SUR	Contratación	NO	N/A
1847	Malla vial local y/o intermedia	5005697	KR 2B	Contratación	NO	N/A
1847	Malla vial local y/o intermedia	5005817	KR 2B	Contratación	NO	N/A
1847	Malla vial local y/o intermedia	5007376	CL 132 SUR	Contratación	NO	N/A
1847	Malla vial local y/o intermedia	5000513	CL 67 SUR	Contratación	NO	N/A
1847	Malla vial local y/o intermedia	5004664	CL 89A SUR	Contratación	NO	N/A
1847	Malla vial local y/o intermedia	5005300	TV 1B ESTE	Contratación	NO	N/A
1847	Malla vial local y/o intermedia	5005380	TV 1B ESTE	Contratación	NO	N/A
1847	Malla vial local y/o intermedia	5005985	KR 4	Contratación	NO	N/A
1847	Malla vial local y/o intermedia	5006024	KR 4	Contratación	NO	N/A
1847	Malla vial local y/o intermedia	5006654	KR 5B	Contratación	NO	N/A
1847	Malla vial local y/o intermedia	5010212	CL 105 SUR	Contratación	NO	N/A
1847	Malla vial local y/o intermedia	5006956	CL 105 SUR	Contratación	NO	N/A
1847	Malla vial local y/o intermedia	5010211	CL 105 SUR	Contratación	NO	N/A
1847	Malla vial rural	5000373	Calle 65 Sur	Contratación	NO	N/A
1847	Puente sobre cuerpo de agua	0	Carrer a14 J Calle 93 D Sur	Contratación	NO	N/A
1847	Puente sobre cuerpo de agua	0	Carrera 7 D Este Calle 89 Sur	Contratación	NO	N/A
1847	Puente sobre cuerpo de agua	0	Calle 74 b Bis A Sur Carrera 8	Contratación	NO	N/A
1847	Puente sobre cuerpo de agua	0	Calle 89 Dsur Carrera 14 A Este	Contratación	NO	N/A

Fuente: Visor territorialización MUSI 2022



ALCALDÍA MAYOR
DE BOGOTÁ D.C.

Gobierno

Tabla No. 12. Territorialización Gobierno

COD. PROYECTO	TEMÁTICA GEO	LUGAR INVERSIÓN	DIRECCIÓN	ETAPA AVANCE	PRESUPUESTO PARTICIPATIVO	COD. PROPOSTA
1854	Escuela de participación ciudadana	Alcaldía Local de Usme	Calle 137 Sur N. 3A-44	Ejecución física	SI	USM158
1854	Escuela de participación ciudadana	Alcaldía Local de Usme	Calle 137 Sur N. 3A-44	Ejecución física	SI	USM160
1854	Salón comunal dotado	Salón Comunal Villa Alemania	CL 111A S # 2 -07	Ejecución física	SI	USM113
1854	Salón comunal dotado	Sucre 3	Cll 114A Sur # 7-05	Ejecución física	SI	USM114
1854	Salón comunal dotado	Villa Anita Sur	Cra 09 #116 A- 11 sur	Ejecución física	SI	USM115
1854	Salón comunal dotado	El Tuno	Calle 117 A Sur No. 05-58	Ejecución física	SI	USM116
1854	Salón comunal dotado	Bosque El Limonar	Calle 114 Sur - Entre Cra 8 y 9	Ejecución física	SI	USM117
1854	Salón comunal dotado	La Alborada	Cra 4D este # 90-64 sur	Ejecución física	SI	USM119
1854	Salón comunal dotado	Villa Israel	Calle 111 Sur # 3 B 12 Este	Ejecución física	SI	USM120
1854	Salón comunal dotado	Villa Anita III	Calle 114 A sur # 9 A 60	Ejecución física	SI	USM121
1854	Salón comunal dotado	Chico Sur	Calle 89 Sur # 3 - 40	Ejecución física	NO	N/A
1854	Salón comunal dotado	Chuniza	Calle 90 Sur # 8 A - 20	Ejecución física	NO	N/A
1854	Salón comunal intervenido	VILLA ANITA SUR	Calle 116A sur Cra 9	Producto/Obra terminada	SI	USM136
1854	Salón comunal intervenido	ANTONIO JOSÉ DE SUCRE	Carrera 7 No. 106 A -15 sur	Producto/Obra terminada	SI	USM137
1854	Salón comunal intervenido	URBANIZACION EL VIRREY 1	Carrera 9 No. 91B-24 sur	Producto/Obra terminada	SI	USM134
1854	Salón comunal intervenido	LA ANDREA	Calle 80 sur No. 9A-09	Producto/Obra terminada	SI	USM135
1854	Salón comunal intervenido	COMUNEROS	Calle 91 C sur No. 2A-49	Producto/Obra terminada	SI	USM138
1854	Salón comunal intervenido	BARRANQUILLITA	Carrera 12 No. 71G-22 Sur	Producto/Obra terminada	NO	N/A
1854	Salón comunal intervenido	SANTA LIBRADA NORTE - LA SUREÑA	Calle 74B BisA Sur - Tv 2B Este	Producto/Obra terminada	NO	N/A
1854	Salón comunal intervenido	SANTA LIBRADA - SAN JUAN BAUTISTA	Carrera 14L No. 73D-99 Sur	Producto/Obra terminada	NO	N/A
1854	Salón comunal intervenido	LA CABAÑA - OLIVARES	Calle 75C Sur No. 2-45	Producto/Obra terminada	NO	N/A
1854	Salón comunal intervenido	SANTA LIBRADA NORTE - TEJARES	Carrera 8C No. 75B-22 Sur	Producto/Obra terminada	NO	N/A
1854	Salón comunal intervenido	ALASKA	KR 5A 67A 29 SUR	Contratación	NO	N/A

Fuente: Visor territorialización MUSI 2022



ALCALDÍA MAYOR DE BOGOTÁ D.C.

6. PRINCIPALES RESULTADOS DE PRESUPUESTOS PARTICIPATIVOS

AVANCES EJECUCIÓN PRESUPUESTOS PARTICIPATIVOS DICIEMBRE DE 2022

Porcentaje de avance	Número de iniciativas
100%	93
50% a 75%	4
0%	2
Inviabiles	4
Total	103

Iniciativas 0% de ejecución:

USM124- Construir Carrera 1 Barrio El Tunó: Se está dando cumplimiento a la iniciativa a través del contrato 1784 con IDU, comprende fases de; ajustes, verificación, estudios y diseños; **Duración:** 9 meses
Etapa de obra 15 meses; **Duración total del proyecto:** 24 meses

USM133 - Mejoramiento y dotación en el espacio público: Se encuentra en Página SECOP, Proceso: FDLU-LP-013-2022 (76444) (Proceso adjudicado y celebrado)

Complejidad (Materialización)	Total
1. Temporales	13
2. Entrega de bienes y servicios	45
3. Procesos intangibles	33
Inviabiles	5
No ejecutada	7
Total general	103

Iniciativas Inviabiles:

USM052 - El Tunó parque de bolsillo: Iniciativa inviable por pólizas y procesos contractuales recientes realizados en el parque.

USM122 - Pavimentación vía vereda Villas de Santa Isabel: Inviabiles, la vía propuesta se encuentra en medio de predio privado.

USM232: No viable. la vivienda queda en polígono de expansión urbana- no rural. tiene doble propiedad

USM239: No se viabilizó debido a que no se logró ubicar al Constructor Local



ALCALDÍA MAYOR
DE BOGOTÁ D.C.

Participación en los Presupuestos Participativos

Resultados por año en la localidad

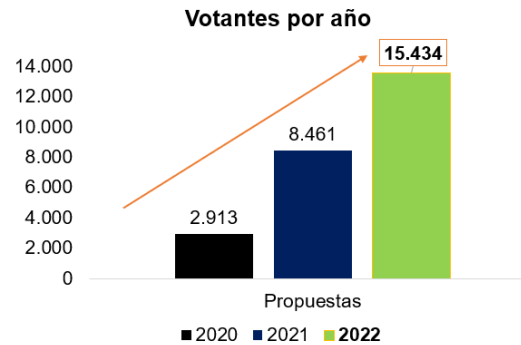
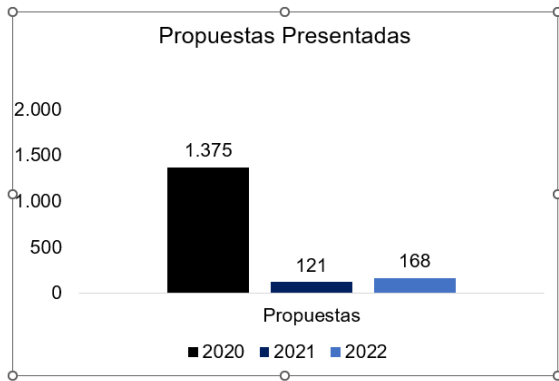

¿Qué se ha transformado y que le falta al proceso?

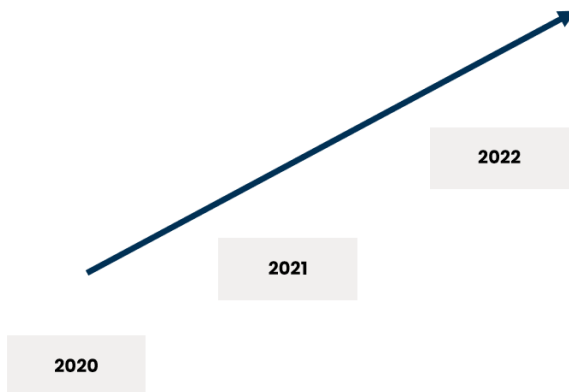

¿Qué se podría esperar en 2023?

1. Incorporación de nuevas rutas diferenciales?
2. Mayor constancia en la comunicación del proceso completo (Plataforma como canal constante en los diferentes momentos)
3. Mejoramiento del canal físico que propenda por mayor digitalización del proceso
4. Continuar ampliando la participación en nuevas y diversas ciudadanía que aún no han hecho parte del proceso
5. Mejor capacidad de retroalimentación a propuestas rechazadas
 - Comunicación/información clara sobre motivos de rechazo de propuestas
6. Laboratorios Cívicos:
 - Mayor pedagogía
 - Mayor convocatoria



ALCALDÍA MAYOR
DE BOGOTÁ D.C.

7. AVANCES DE LOS OBJETIVOS DE DESARROLLO SOSTENIBLES

El Fondo de Desarrollo Local de Usme, en cumplimiento de los Objetivos de Desarrollo Sostenible (ODS), ha dado alcance y cumplimiento a los mismos, a través de una importante asignación de recursos y ejecución, contribuyendo eficientemente al cumplimiento de los ODS propuestos, garantizando una ejecución coordinada y coherente con las competencias locales y líneas de inversión.

En concordancia, a continuación, se presenta la información de ejecución presupuestal de la Alcaldía local de Usme, acorde a los principales avances obtenidos de acuerdo a las esferas y objetivos de desarrollo sostenible:

Esfera personas:

Objetivo 1. Fin de la pobreza, cuya meta es: De aquí a 2030, reducir al menos a la mitad la proporción de hombres, mujeres y niños de todas las edades que viven en la pobreza en todas sus dimensiones con arreglo a las definiciones nacionales.

Frente a este objetivo, se generó inversión por \$14.815.000.000, distribuidos en proyectos como:

- Atender 41290 hogares con apoyos que contribuyan al ingreso mínimo garantizado.
- Beneficiar 3107 personas mayores con apoyo económico tipo C.
- Beneficiar 1.058 jóvenes con transferencias monetarias condicionadas
- Dotar 8 Sedes de atención a la primera infancia y/o adolescencia (jardines infantiles y Centros Amar).

Esfera La prosperidad:

Objetivo 9. Industria, innovación e infraestructura, cuya meta es: Desarrollar infraestructuras fiables, sostenibles, resilientes y de calidad, incluidas infraestructuras regionales y transfronterizas, para apoyar el desarrollo económico y el bienestar humano, haciendo especial hincapié en el acceso asequible y equitativo para todos.

Para este objetivo, la asignación de recursos ascendió a los \$19.381.000.000, invertidos en proyectos como:

- Intervenir 1 sedes culturales con dotación y/o adecuación



ALCALDÍA MAYOR
DE BOGOTÁ D.C.



- Intervenir 500 metros cuadrados de Puentes vehiculares y/o peatonales de escala local sobre cuerpos de agua con acciones de construcción y/o conservación.
- Intervenir 3,05 Kilómetros-carril de malla vial rural con acciones de construcción y/o conservación Intervenir 7,0 Kilómetros-carril de malla vial urbana (local y/o intermedia) con acciones de construcción y/o conservación
- Operativizar 2 Centros de Acceso Comunitario en zonas rurales y/o apartadas.

Objetivo 11. Ciudades y comunidades sostenibles, que tiene como metas: Redoblar los esfuerzos para proteger y salvaguardar el patrimonio cultural y natural del mundo; asegurar el acceso de todas las personas a viviendas y servicios básicos adecuados, seguros y asequibles y mejorar los barrios marginales; proporcionar acceso universal a zonas verdes y espacios públicos seguros, inclusivos y accesibles, en particular para las mujeres y los niños, las personas de edad y las personas con discapacidad, entre otros.

Para este objetivo se generó una inversión de \$12.256.000.000, distribuidos en diferentes proyectos como:

- Otorgar 60 estímulos de apoyo al sector artístico y cultural.
- Capacitar 3200 personas en los campos artísticos, interculturales, culturales y/o patrimoniales.
- Realizar 80 eventos de promoción de actividades culturales.
- Realizar 4 acciones efectivas para el fortalecimiento de las capacidades locales para la respuesta a emergencias y desastres
- Mejorar 180 viviendas de interés social rurales.
- Intervenir 3600 metros cuadrados de elementos del sistema de espacio público peatonal con acciones de construcción y/o conservación.
- Construir 400 m2 de muros y techos verdes.
- Intervenir 1500 m2 de jardinería y coberturas verdes.
- Atender 10000 animales en urgencias, brigadas médico veterinarias, acciones de esterilización, educación y adopción
- Intervenir 6000 metros lineales de Ciclo-infraestructura con acciones de construcción y/o conservación.



ALCALDÍA MAYOR
DE BOGOTÁ D.C.

Esfera La Paz:

Objetivo 16. Paz, justicia e instituciones sólidas, que entre sus metas propone: Reducir significativamente todas las formas de violencia y las correspondientes tasas de mortalidad en todo el mundo; Promover el estado de derecho en los planos nacional e internacional y garantizar la igualdad en el acceso a la justicia para todos, Fortalecer las instituciones nacionales pertinentes, incluso mediante la cooperación internacional, para crear a todos los niveles, particularmente en los países en desarrollo, la capacidad de prevenir la violencia y combatir el terrorismo y la delincuencia; Garantizar la adopción en todos los niveles de decisiones inclusivas, participativas y representativas que respondan a las necesidades; entre otras.

Para este objetivo, se asignaron recursos por \$17.859.000.000, que fueron distribuidos en proyectos como:

- Vincular 400 personas a procesos de construcción de memoria, verdad, reparación integral a víctimas, paz y reconciliación.
- Realizar 4 acuerdos para la vinculación de la ciudadanía en los programas adelantados por el IDRD y acuerdos con vendedores informales o estacionarios
- Realizar 2 acuerdos para la promover la formalización de vendedores informales a círculos económicos productivos de la ciudad.
- Atender 800 personas en estrategias de acceso a la justicia integral en la ciudad
- Capacitar 1200 personas a través de procesos de formación para la participación de manera virtual y presencial.
- Beneficiar 800 personas a través de estrategias para el fortalecimiento de los mecanismos de justicia comunitaria.
- Fortalecer 300 Organizaciones, JAC e Instancias de participación ciudadana
- Suministrar 4 dotaciones del parque automotor a organismos de seguridad
- Suministrar 4 dotaciones logísticas a organismos de seguridad.
- Suministrar 4 dotaciones tecnológicas a organismos de seguridad.



**ALCALDÍA MAYOR
DE BOGOTÁ D.C.**

8. DIFICULTADES Y SOLUCIONES PROPUESTAS

Propósito 1. Hacer un nuevo contrato social con igualdad de oportunidades para la inclusión social, productiva y política

PROPÓSITO	PROGRAMA	# PROYECTO	NOMBRE PROYECTO	CÓDIGO PROYECTO
Propósito 1. Hacer un nuevo contrato social con igualdad de oportunidades para la inclusión social, productiva y política	Subsidios y transferencias para la equidad	1	Apoyos para la población vulnerable de usme	1707
Propósito 1. Hacer un nuevo contrato social con igualdad de oportunidades para la inclusión social, productiva y política	Subsidios y transferencias para la equidad	1	Apoyos para la población vulnerable de usme	1707
Propósito 1. Hacer un nuevo contrato social con igualdad de oportunidades para la inclusión social, productiva y política	Subsidios y transferencias para la equidad	1	Apoyos para la población vulnerable de usme	1707
Propósito 1. Hacer un nuevo contrato social con igualdad de oportunidades para la inclusión social, productiva y política	Educación inicial: Bases sólidas para la vida	2	Educación Inicial con bases sólidas para la vida, una primera infancia para el siglo XXI	1709
Propósito 1. Hacer un nuevo contrato social con igualdad de oportunidades para la inclusión social, productiva y política	Formación integral: más y mejor tiempo en los colegios	3	Dotación pedagógica	1711
Propósito 1. Hacer un nuevo contrato social con igualdad de oportunidades para la inclusión social, productiva y política	Jóvenes con capacidades: Proyecto de vida para la ciudadanía, la innovación y el trabajo del siglo XXI	4	Educación superior para la usme del siglo XXI	1714
Propósito 1. Hacer un nuevo contrato social con igualdad de oportunidades para la inclusión social, productiva y política	Jóvenes con capacidades: Proyecto de vida para la ciudadanía, la innovación y el trabajo del siglo XXI	5	Dotación para la primer infancia y jóvenes de usme	1716
Propósito 1. Hacer un nuevo contrato social con igualdad de oportunidades para la inclusión social, productiva y política	Vivienda y entornos dignos en el territorio urbano y rural.	6	Mejoramiento de vivienda zona rural usme	1717
Propósito 1. Hacer un nuevo contrato social con igualdad de oportunidades para la inclusión social, productiva y política	Bogotá, referente en cultura, deporte, recreación y actividad física, con parques para el desarrollo y la salud	7	Usme, referente en cultura, deporte, recreación y actividad física, con parques para el desarrollo y la salud 2021 – 2026	1718
Propósito 1. Hacer un nuevo contrato social con igualdad de oportunidades para la inclusión social, productiva y política	Creación y vida cotidiana: Apropiación ciudadana del arte, la cultura y el patrimonio, para la democracia cultural	8	Fortalecimiento al desarrollo cultural y deportivo de la localidad de usme	1722
Propósito 1. Hacer un nuevo contrato social con igualdad de oportunidades para la inclusión social, productiva y política	Bogotá rural	9	Extensión agropecuaria, ambiental y productividad rural en usme.	1726
Propósito 1. Hacer un nuevo contrato social con igualdad de oportunidades para la inclusión social, productiva y política	Bogotá región emprendedora e innovadora	10	Agricultura urbana en usme	1727
Propósito 1. Hacer un nuevo contrato social con igualdad de oportunidades para la inclusión social, productiva y política	Bogotá región emprendedora e innovadora	11	Fortalecimiento cultural y creativo en usme	1730
Propósito 1. Hacer un nuevo contrato social con igualdad de oportunidades para la inclusión social, productiva y política	Sistema Distrital del Cuidado	12	Fortalecimiento a mipymes y/o emprendimientos culturales, empresariales y actividad productiva en usme	1732
Propósito 1. Hacer un nuevo contrato social con igualdad de oportunidades para la inclusión social, productiva y política	Sistema Distrital del Cuidado	12	Fortalecimiento a mipymes y/o emprendimientos culturales, empresariales y actividad productiva en usme	1732
Propósito 1. Hacer un nuevo contrato social con igualdad de oportunidades para la inclusión social, productiva y política	Sistema Distrital del Cuidado	13	Desarrollo social local	1793
Propósito 1. Hacer un nuevo contrato social con igualdad de oportunidades para la inclusión social, productiva y política	Sistema Distrital del Cuidado	14	Empoderamiento de la mujer usmeña	1795
Propósito 1. Hacer un nuevo contrato social con igualdad de oportunidades para la inclusión social, productiva y política	Sistema Distrital del Cuidado	15	Apoyos en estrategia de salud para la localidad	1797
Propósito 1. Hacer un nuevo contrato social con igualdad de oportunidades para la inclusión social, productiva y política	Prevención y atención de maternidad temprana	16	Prevención y atención de maternidad temprana	1799



ALCALDÍA MAYOR
DE BOGOTÁ D.C.

El propósito 1 responde a las acciones sociales de forma directa con los ciudadanos, en este propósito el Fondo de Desarrollo Local de Usme, propendió por fortalecer todos los ejercicios que garanticen el sostenimiento de los proyectos que permiten brindar beneficios directos a la comunidad tales como subsidio C, transferencias monetarias, apoyo para la entrega de DAT y acciones de salud tanto con población Colombiana como migrantes; la gran problemática de este propósito se encuentra enmarcada en la falta de recursos para la cantidad de ciudadanos que requieren el acompañamiento desde la administración, las listas de espera para ser beneficiarios se encuentran en constante incremento y pese a que las acciones financieras buscan mejorar la capacidad de atención directa el recurso no es suficiente para cubrir la demanda de los servicios.

De igual forma, en este propósito se encuentran proyectos transversales de gran importancia como son las escuelas artísticas, culturales y deportivas las cuales se han posesionado a nivel Local, toda vez que tienen presencia tanto en lo urbano como en lo rural, este ejercicio nos permite tener presencia constante y fortalecimiento de la acción social en todos los grupos poblacionales con especial énfasis en la infancia y la juventud.

Propósito 2. Cambiar nuestros hábitos de vida para reverdecer a Bogotá y adaptarnos y mitigar la crisis climática

PROPÓSITO	PROGRAMA	# PROYECTO	NOMBRE PROYECTO	CÓDIGO PROYECTO
Propósito 2. Cambiar nuestros hábitos de vida para reverdecer a Bogotá y adaptarnos y mitigar el cambio climático.	Cambio cultural para la gestión de la crisis climática	17	Cambio cultural para la gestión de la crisis climática en usme	1802
Propósito 2. Cambiar nuestros hábitos de vida para reverdecer a Bogotá y adaptarnos y mitigar el cambio climático.	Cambio cultural para la gestión de la crisis climática	17	Cambio cultural para la gestión de la crisis climática en usme	1802
Propósito 2. Cambiar nuestros hábitos de vida para reverdecer a Bogotá y adaptarnos y mitigar el cambio climático.	Bogotá protectora de sus recursos naturales	18	Inversiones ambientales sostenibles	1805
Propósito 2. Cambiar nuestros hábitos de vida para reverdecer a Bogotá y adaptarnos y mitigar el cambio climático.	Eficiencia en la atención de emergencias.	19	Acciones para el manejo de emergencias y desastres en la localidad	1806
Propósito 2. Cambiar nuestros hábitos de vida para reverdecer a Bogotá y adaptarnos y mitigar el cambio climático.	Más árboles y más y mejor espacio público	20	Calidad ambiental en usme	1808
Propósito 2. Cambiar nuestros hábitos de vida para reverdecer a Bogotá y adaptarnos y mitigar el cambio climático.	Más árboles y más y mejor espacio público	21	Infraestructura para la cultura, recreación y deporte	1809
Propósito 2. Cambiar nuestros hábitos de vida para reverdecer a Bogotá y adaptarnos y mitigar el cambio climático.	Bogotá protectora de los animales	22	Usme protectora de animales	1810
Propósito 2. Cambiar nuestros hábitos de vida para reverdecer a Bogotá y adaptarnos y mitigar el cambio climático.	Provisión y mejoramiento de servicios públicos	23	Provisión y mejoramiento de servicios públicos en la ruralidad	1812
Propósito 2. Cambiar nuestros hábitos de vida para reverdecer a Bogotá y adaptarnos y mitigar el cambio climático.	Ecoeficiencia, reciclaje, manejo de residuos e inclusión de la población recicladora	24	Usme comprometida con energías alternativas y separación en la fuente	1816

Durante la vigencia 2022, se fortalecieron las áreas de intervención del componente de jardinería, mediante acciones de concertación e identificación con la comunidad en atención a los presupuestos participativos y las necesidades de recuperación ambiental a causa de la pérdida de cobertura vegetal, pese a que se están generando constantes procesos de intervención, la principal problemática radica en la imposibilidad desde la administración de radicar el retamo espinoso el cual ha generado un daño profundo en la cobertura vegetal en especial en la zona de páramo.



Otra problemática constante, se encuentra en el manejo de los residuos y las acciones de reciclaje, pese a que se realizó el fortalecimiento a cinco organizaciones de recicladores presentes en la localidad, en donde se les entregó dotación en cuanto a overoles, guantes, gorras, material POP, así como elementos de oficina, esto con el fin de reconocer la gran labor que realizan en la localidad y mejorar las condiciones de cada uno de los integrantes de estas organizaciones, el incremento de la población flotante dedicada a esta labor y la falta de cultura ciudadana incrementa la problemática de riesgos, basuras y mala manipulación de los residuos lo cual genera una problemática ambiental y social que supera la capacidad de la administración local

Por parte del FDLU, se esterilizaron 2700 animales de compañía y gracias a la articulación con el Instituto Distrital de Protección se logró esterilizar 3350 animales. Para un total de 6050 animales esterilizados en el territorio urbano y rural de Usme, pese al gran esfuerzo la cantidad de animales en condición de calle tanto en lo urbano como en la zona rural crece de manera exponencial acción que requiere la intervención desde lo Distrital.

Propósito 3. Inspirar confianza y legitimidad para vivir sin miedo y ser epicentro de cultura ciudadana, paz y reconciliación

PROPÓSITO	PROGRAMA	# PROYECTO	NOMBRE PROYECTO	CÓDIGO PROYECTO
Propósito 3. Inspirar confianza y legitimidad para vivir sin miedo y ser epicentro de cultura ciudadana, paz y reconciliación.	Bogotá territorio de paz y atención integral a las víctimas del conflicto armado	25	Usme en paz con memoria y reconciliación	1817
Propósito 3. Inspirar confianza y legitimidad para vivir sin miedo y ser epicentro de cultura ciudadana, paz y reconciliación.	Más mujeres viven una vida libre de violencias, se sienten seguras y acceden con confianza al sistema de justicia	26	Usme libre de violencia contra la mujer	1818
Propósito 3. Inspirar confianza y legitimidad para vivir sin miedo y ser epicentro de cultura ciudadana, paz y reconciliación.	Más mujeres viven una vida libre de violencias, se sienten seguras y acceden con confianza al sistema de justicia	26	Usme libre de violencia contra la mujer	1818
Propósito 3. Inspirar confianza y legitimidad para vivir sin miedo y ser epicentro de cultura ciudadana, paz y reconciliación.	Cultura ciudadana para la confianza, la convivencia y la participación desde la vida cotidiana	27	Usme pilar de la cultura ciudadana para la confianza, la convivencia y la participación	1821
Propósito 3. Inspirar confianza y legitimidad para vivir sin miedo y ser epicentro de cultura ciudadana, paz y reconciliación.	Espacio público más seguro y construido colectivamente	28	Usme con un espacio público más seguro y construido colectivamente	1823
Propósito 3. Inspirar confianza y legitimidad para vivir sin miedo y ser epicentro de cultura ciudadana, paz y reconciliación.	Plataforma institucional para la seguridad y justicia	29	Acceso a la justicia para el desarrollo social y cultural del siglo xxi	1825
Propósito 3. Inspirar confianza y legitimidad para vivir sin miedo y ser epicentro de cultura ciudadana, paz y reconciliación.	Plataforma institucional para la seguridad y justicia	30	Usme comprometida con la seguridad	1846

Las acciones de seguridad, convivencia y confianza se consolidan mediante el trabajo articulado con la policía, la ciudadanía y las secretarías, mediante acciones como:



ALCALDÍA MAYOR
DE BOGOTÁ D.C.

- ✓ Apoyo con la disposición de puestos de control a la salida para la localidad de Sumapaz, Km 0 vía al Llano y el sector de la Aurora para evitar el hurto motocicletas.
- ✓ Priorización de colegios, mediante actividades en sus entornos con el fin de evitar el hurto a estudiantes.
- ✓ Presencia de policía en sectores comerciales y bancarios como: principal de Santa Librada, Calle 81 sur, la Marichuela, Aurora, Alfonso López, Danubio y CC Altavista.
- ✓ "Plan de vida" es el que se realiza con articulación de Policía, S Seguridad, Alcaldía y Ejército en el cual se hacen recorrido por puntos oscuros, parques, vías principales y mediante esta estrategia se ha generado reducción de homicidio, lesiones y hurtos.
- ✓ "Plan guitarra", en esta estrategia en los horarios de más afluencia de usuarios hora salida al trabajo y la hora de llegada, paraderos de buses hace presencia permanente la policía a través de sus patrullas.
- ✓ Ferias con presencia y oferta institucional en materia de seguridad.
- ✓ Control de establecimientos y zonas de rumba.
- ✓ "Caravana De La Vida" es el que se hacen recorridos por puntos oscuros, parques, vías principales no solo de la zona urbana sino rural y mediante esta estrategia se ha generado reducción de homicidio, lesiones y hurtos.
- ✓ Restricción de permanencia, concentraciones y actividades que generen ruido en parques, plazoletas y plazas públicas, entre 10 p.m. y 4 a.m. (decreto 119 y 270 de 2022).
- ✓ A través de la oficina de Seguridad y Convivencia, se busca generar espacios en el territorio con la comunidad Usmeña, a fin de impulsar la confianza en las instituciones generando espacios de convivencia tolerancia dentro de los espacios de habitabilidad, potenciando la legitimidad y la credibilidad en las instituciones fortaleciendo el dialogo y participación social y cultura ciudadana que transformen las conflictividades sociales y mejoren la convivencia ciudadana

Pese al esfuerzo y presencia institucional el necesario fortalecer las acciones de cultura ciudadana, prevención de hechos delictivos, y protección de las mujeres mediante la construcción de entornos seguros.

Propósito 4. Hacer de Bogotá-región un modelo de movilidad multimodal, incluyente y sostenible

PROPÓSITO	PROGRAMA	# PROYECTO	NOMBRE PROYECTO	CÓDIGO PROYECTO
Propósito 4. Hacer de Bogotá-región un modelo de movilidad, creatividad y productividad incluyente y sostenible	Movilidad segura, sostenible y accesible	31	Movilidad local sostenible	1847



ALCALDÍA MAYOR
DE BOGOTÁ D.C.

PROBLEMÁTICA	SOLUCIÓN
Demora en los tramites de paz y salvos ante la empresa de acueducto y alcantarillado, a las empresas contratadas para intervenir vías.	Solicitar que se establezca un protocolo y tiempos para el trámite de paz y salvo ante la empresa de acueducto y alcantarillado.
Demora en el trámite de respuesta para solicitar ocupación de cauces ante la autoridad ambiental.	Solicitar que se establezca un protocolo y tiempos para el trámite ocupación de cauce.
Tiempo corto para el retiro de material de fresado suministrado por la UMV.	Solicitar que se dé un tiempo mayor a 60 días para retirar el volumen de fresado solicitado y con posibilidad de solicitar mayor volumen si se requiere.
Energización de parques construidos.	Solicitar que la empresa de energía, una vez se radique la solicitud para energizar los nuevos parques, priorizar estas actividades, esto con el fin que los parques entregados, entren en pleno funcionamiento en el menor tiempo posible.
La necesidad de un protocolo o intervención tipo diseñada por el IDU para la conservación de malla vial y espacio público.	Solicitar un protocolo o proceso de intervención tipo para la conservación de Malala vial y espacio público, para así determinar el valor, los materiales y el procedimiento con el fin de determinar si se requiere mantenimiento, reconstrucción o rehabilitación de la malla vial y espacio público.
Segmentos de la localidad cuentan con CIV's pero no con RUPI.	Solicitar al DADEP incorporar a los CIV's los RUPI dado que esto permite que la vías o el espacio público, se pueda intervenir y no se genere la exclusión de estos por falta de RUPI.



9. ANEXO CONTRACTUAL DE LA VIGENCIA 2022

Ver Anexo No 1.



ALCALDÍA MAYOR
DE BOGOTÁ D.C.